

EDITION  
2021



**MÉTROPOLE  
NICE CÔTE D'AZUR**

**CARTES ET LISTES DES ESPECES FLORE TERRESTRES  
CONNUES SUR LA METROPOLE NICE COTE D'AZUR**

# SOMMAIRE

---

Nombre d'espèces (échelle communale).....	3
Nombre d'espèces (mailles 10x10 km) .....	4
Nombre d'espèces (mailles 5x5 km).....	5
Etat de la connaissance (mailles 10x10 km).....	6
Répartition des espèces à enjeux (échelle communale).....	7
Répartition des espèces à enjeux (mailles 10x10 km) .....	8
Répartition des espèces à enjeux (mailles 5x5 km).....	9
Répartition des espèces protégées (échelle communale).....	10
Répartition des espèces protégées (mailles 10x10 km).....	11
Répartition des espèces protégées (mailles 5x5 km).....	12
Liste des espèces patrimoniales hiérarchisées .....	13
Espèces végétales indigènes .....	13
Archéophytes .....	25
Liste complète des espèces végétales connues sur la Métropole Nice Côte d'Azur .....	26

## NOMBRE D'ESPECES (Echelle COMMUNALE)

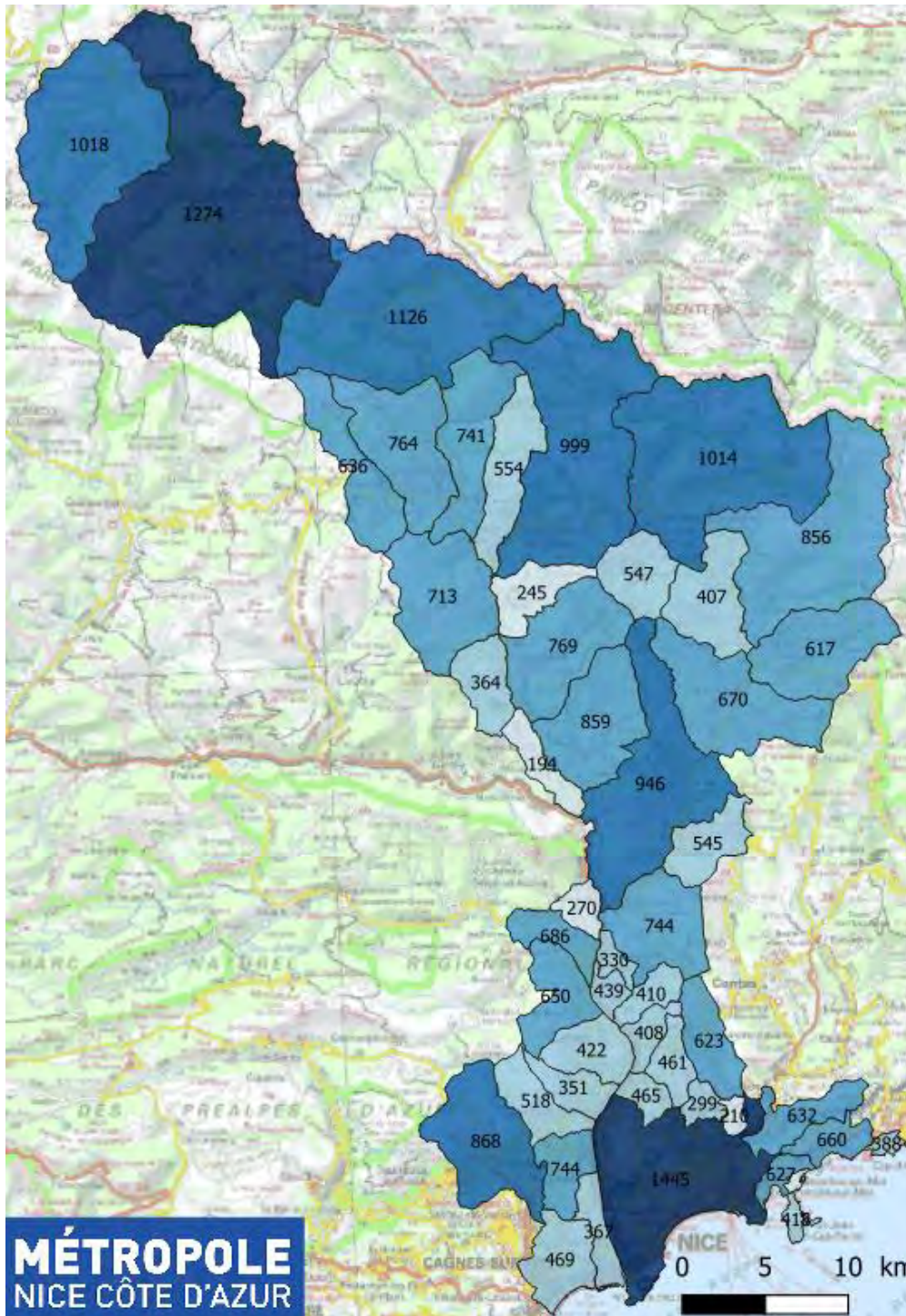

Richesse spécifique connue sur le territoire de la Métropole Nice Côte d'Azur  
**Plantes vasculaires**



2936  
espèces recensées sur le territoire

### Légende

Richesse spécifique connue à l'échelle communale :

n Nombre d'espèces



Sources :

© IGN SCAN, SILENE-PACA



date de consultation : 09/2021

Conception :

Conservatoire d'espaces naturels  
Provence-Alpes-Côte d'Azur

## NOMBRE D'ESPECES (MAILLES 10X10 KM)

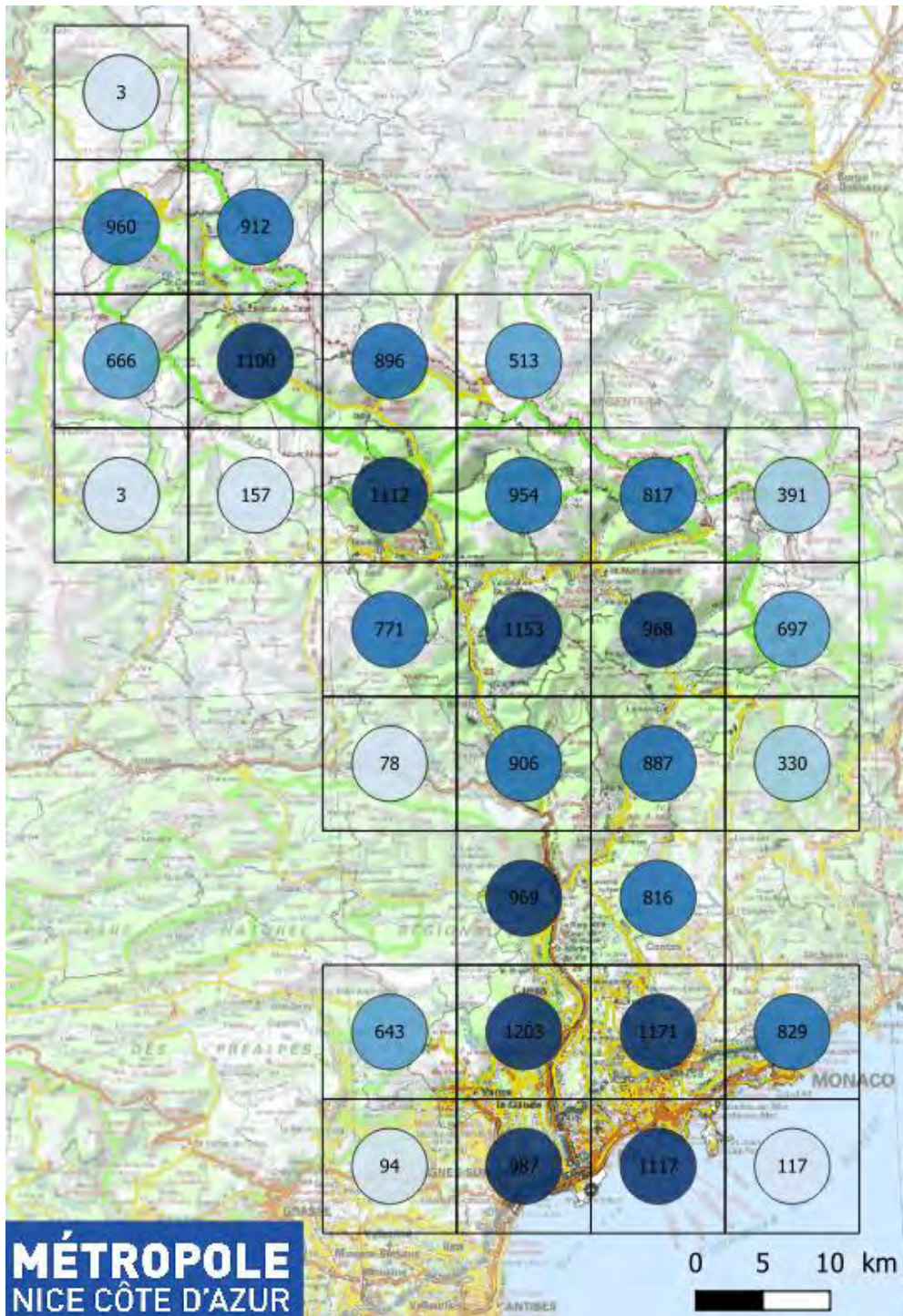

Richesse spécifique connue sur le territoire de la Métropole Nice Côte d'Azur

### Plantes vasculaires



2936

espèces recensées sur le territoire

### Légende

Richesse spécifique connue à la maille 10x10km :

n Nombre d'espèces



Sources :

© IGN SCAN, SILENE-PACA



date de consultation : 09/2021

Conception :

Conservatoire d'espaces naturels  
Provence-Alpes-Côte d'Azur

**NOMBRE D'ESPECES (MAILLES 5X5 KM)**

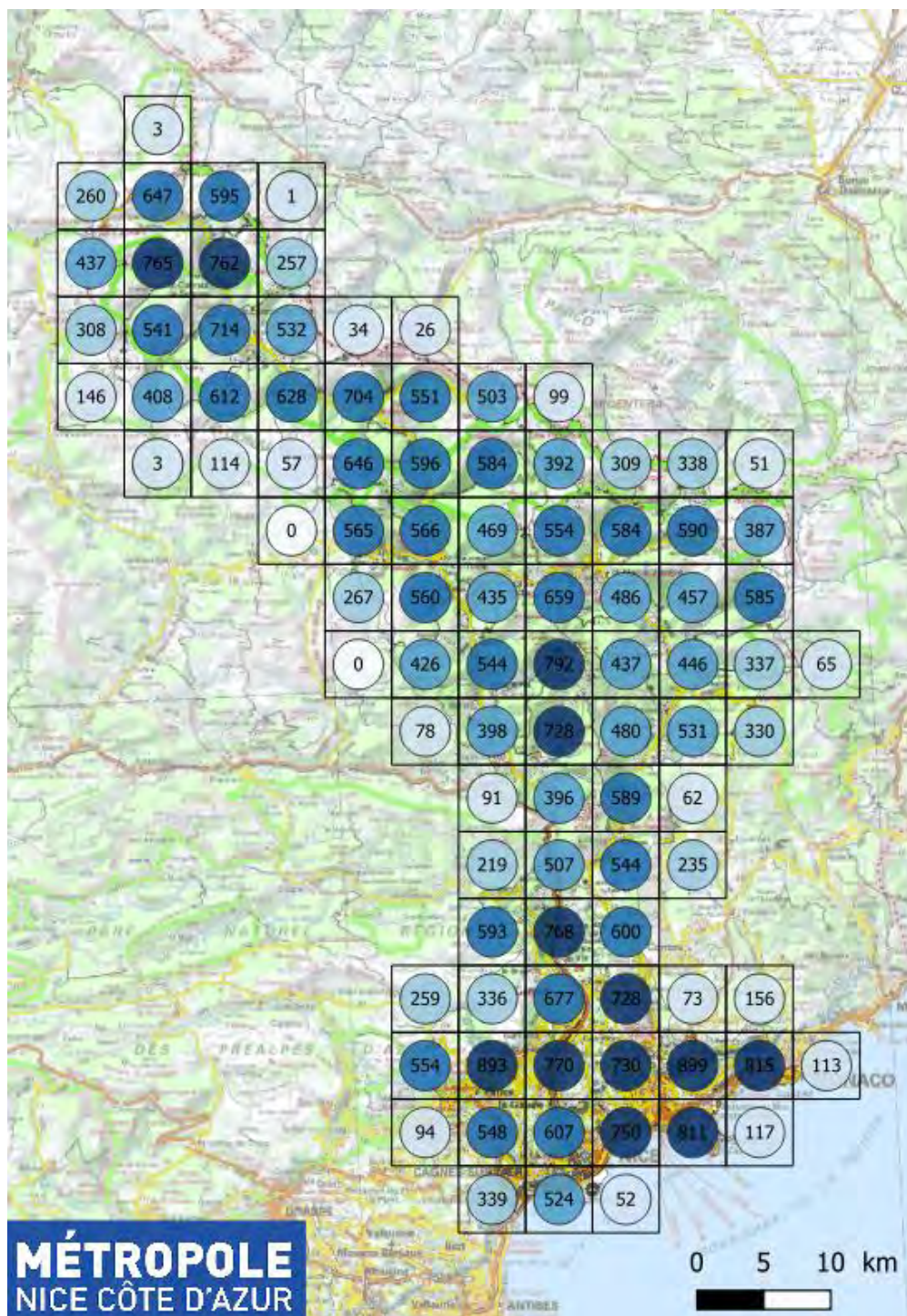

Richesse spécifique connue sur le territoire de la Métropole Nice Côte d'Azur

**Plantes vasculaires**

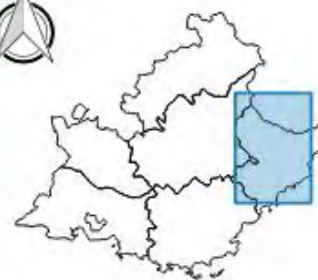

2936

espèces recensées sur le territoire

**Légende**

Richesse spécifique connue à la maille 5x5km :



Sources :

© IGN SCAN, SILENE-PACA



date de consultation : 09/2021

Conception :



Conservatoire d'espaces naturels Provence-Alpes-Côte d'Azur

## ETAT DE LA CONNAISSANCE (MAILLES 10X10 KM)

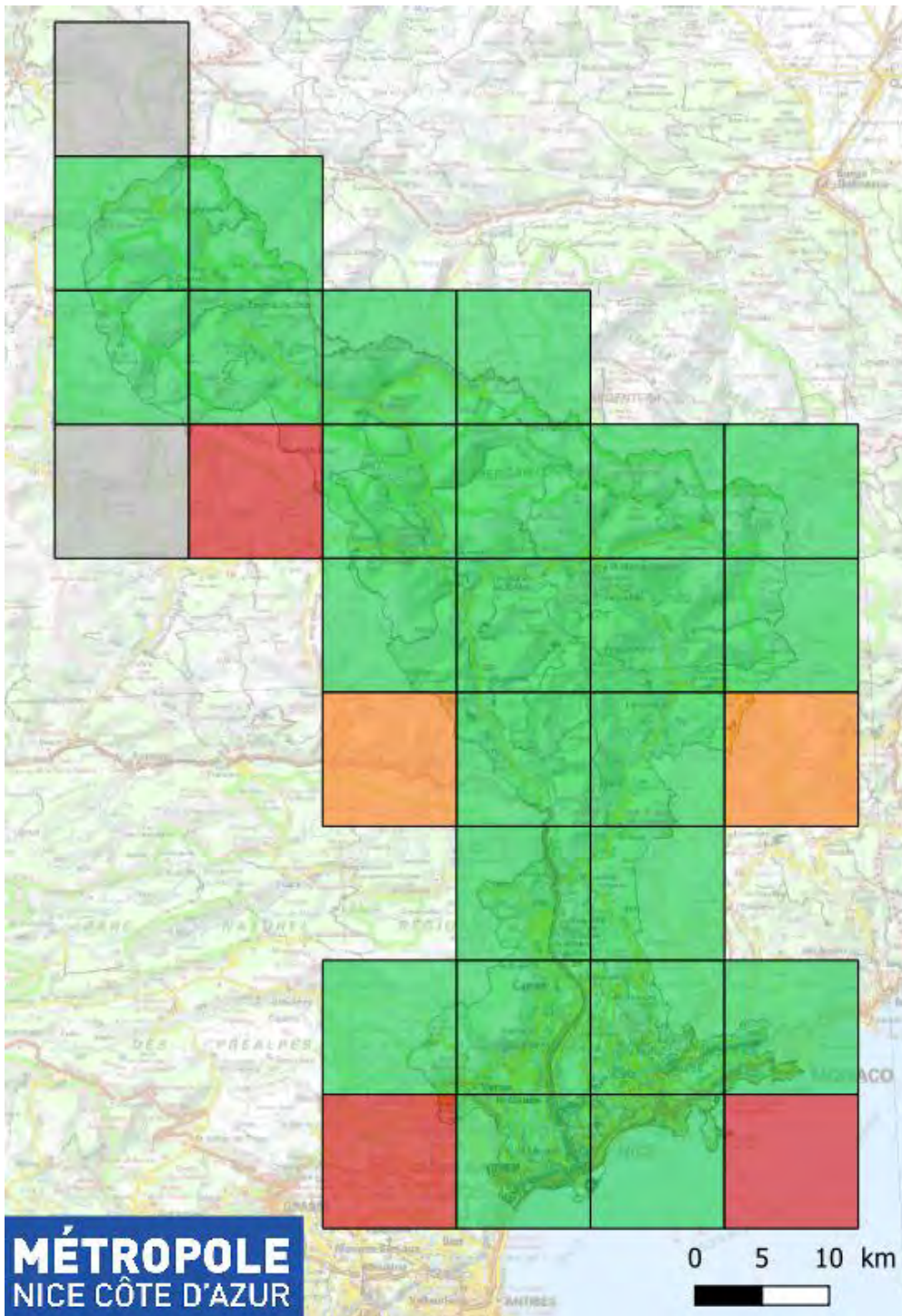

Etat de la connaissance sur  
le territoire de la Métropole  
Nice Côte d'Azur  
Plantes vasculaires

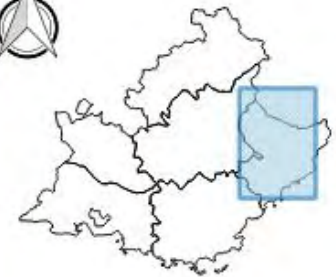

### Légende

Connaissance  
à maille 10x10 km :

-  non évalué
-  insatisfaisant
-  peu satisfaisant
-  satisfaisant

Sources :

© IGN SCAN,  
SILENE-PACA



date de consultation : 09/2021

Conception :

 **Conservatoire  
d'espaces naturels  
Provence-Alpes-Côte d'Azur**

## REPARTITION DES ESPECES A ENJEUX (ECHELLE COMMUNALE)

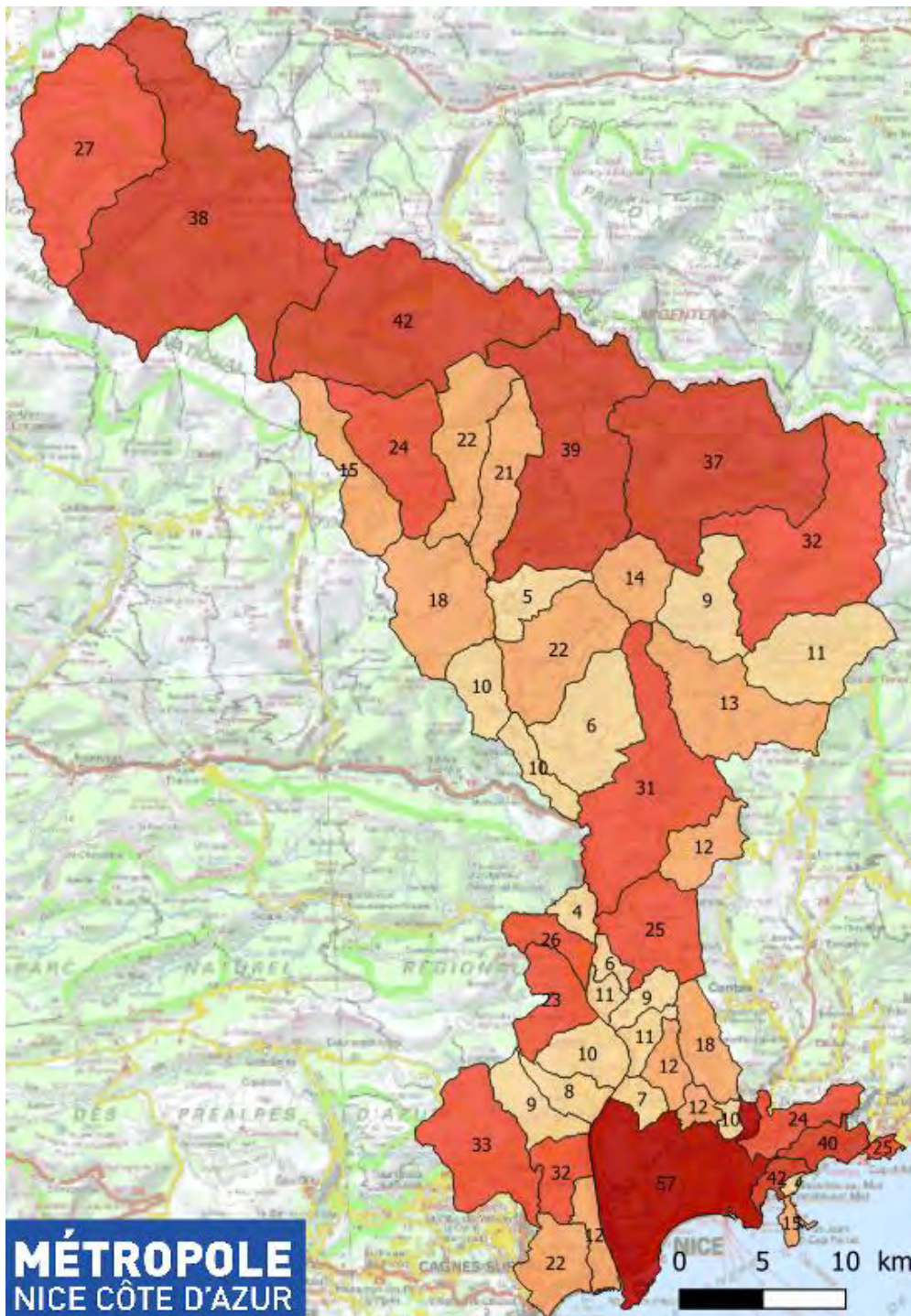

Enjeux de la conservation  
sur le territoire de la  
Métropole Nice Côte d'Azur

**Plantes vasculaires**



216  
espèces à enjeux recensées  
sur le territoire

### Légende

Richesse spécifique connue  
à la commune :

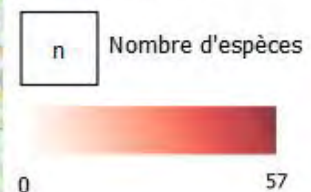

Sources :

© IGN SCAN,  
SILENE-PACA



date de consultation : 09/2021

Conception :

**Conservatoire  
d'espaces naturels  
Provence-Alpes-Côte d'Azur**

## REPARTITION DES ESPECES A ENJEUX (MAILLES 10X10 KM)

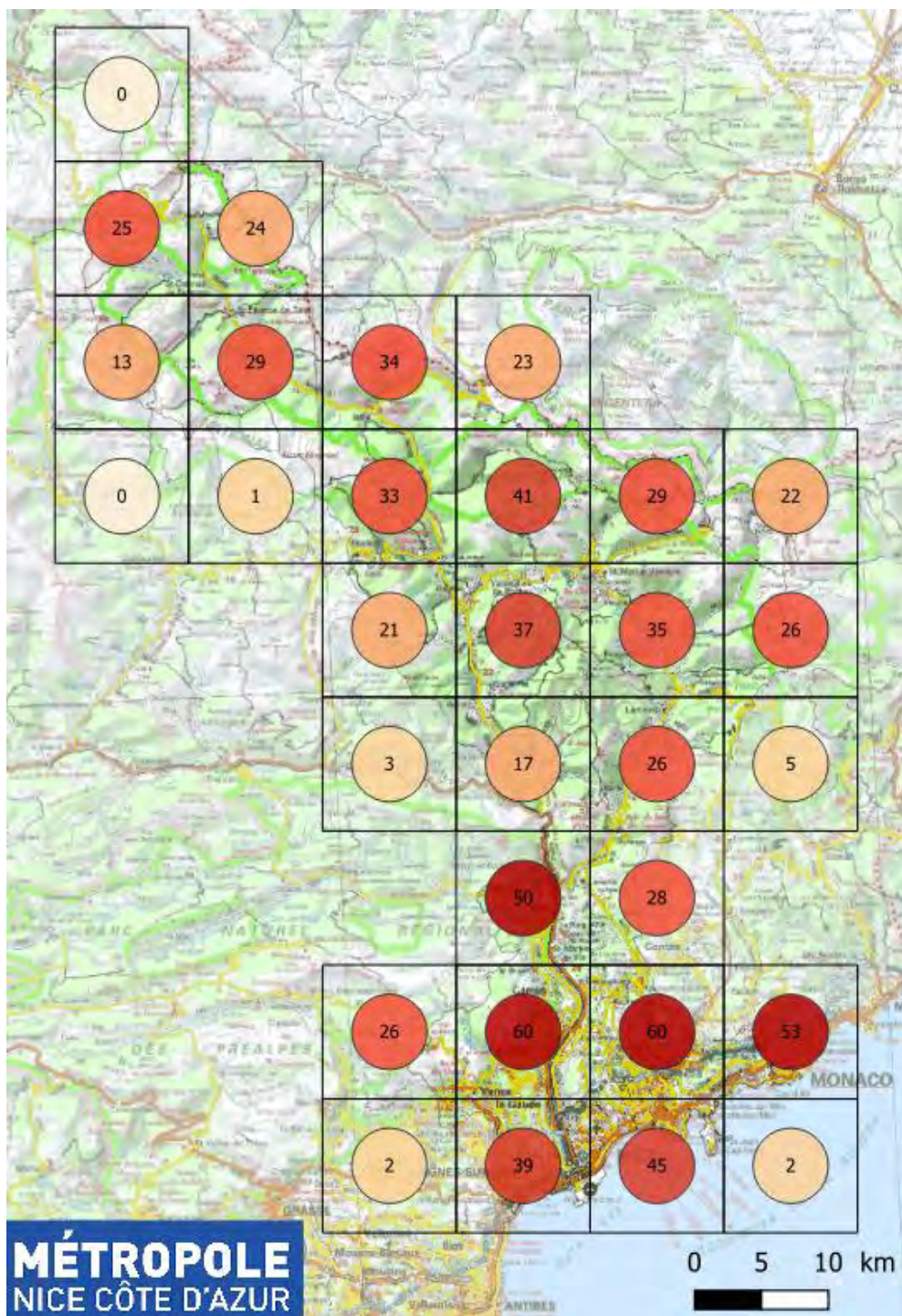

Enjeux de la conservation  
sur le territoire de la  
Métropole Nice Côte d'Azur

**Plantes vasculaires**



216  
espèces recensées sur le  
territoire

### Légende

Richesse spécifique connue  
à la maille 10x10km :

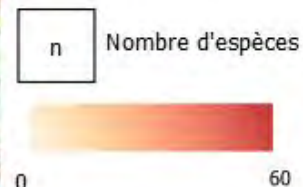

Sources :

© IGN SCAN,  
SILENE-PACA



date de consultation : 09/2021

Conception :

**Conservatoire  
d'espaces naturels  
Provence-Alpes-Côte d'Azur**



## REPARTITION DES ESPECES A ENJEUX (MAILLES 5X5 KM)

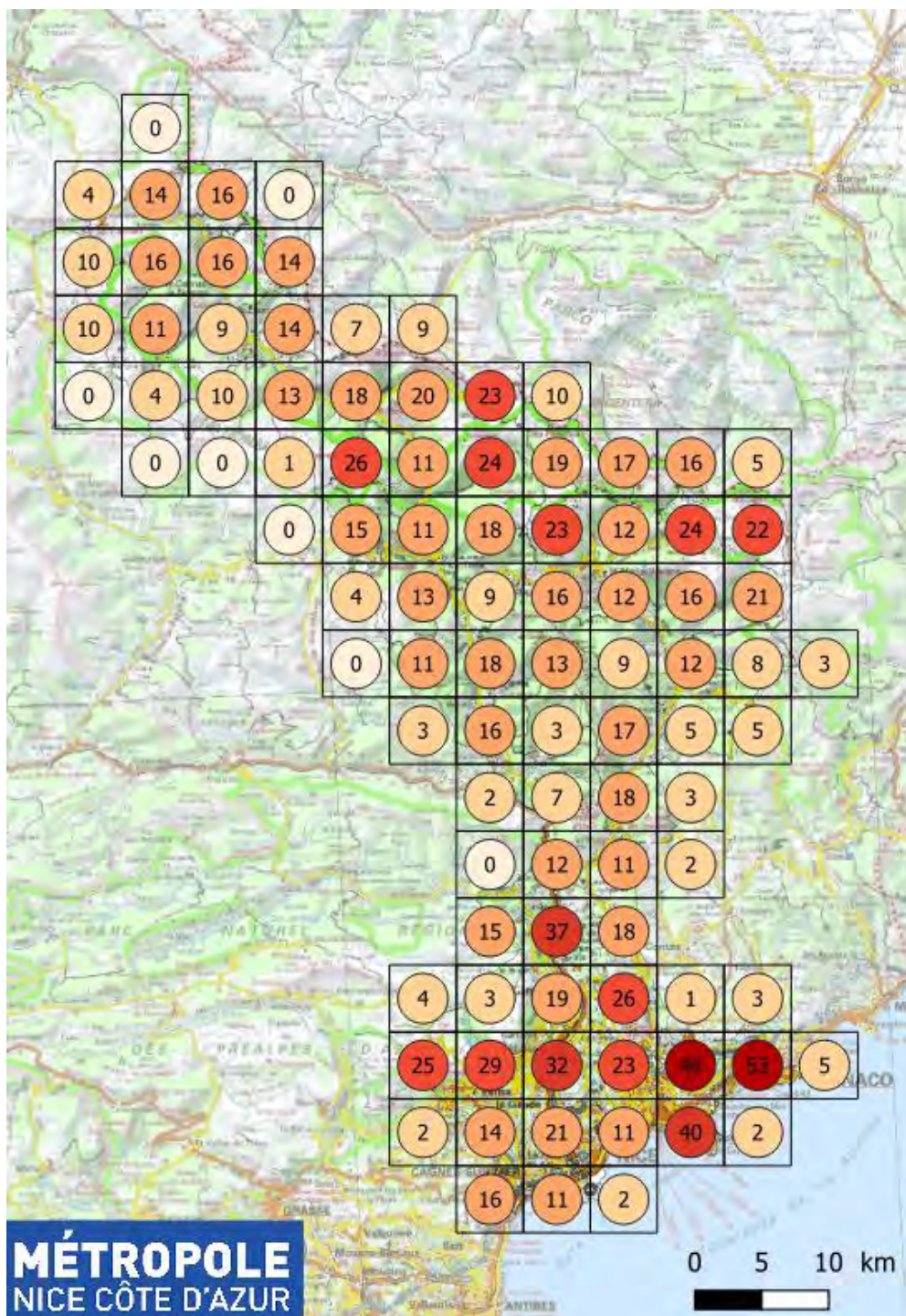

Enjeux de la conservation  
sur le territoire de la  
Métropole Nice Côte d'Azur

### Plantes vasculaires



216  
espèces recensées sur le  
territoire

### Légende

Richesse spécifique connue  
à la maille 5x5km :

n Nombre d'espèces



Sources :

© IGN SCAN,  
SILENE-PACA



date de consultation : 09/2021

Conception :

Conservatoire  
d'espaces naturels  
Provence-Alpes-Côte d'Azur

## REPARTITION DES ESPECES PROTEGEES (ECHELLE COMMUNALE)

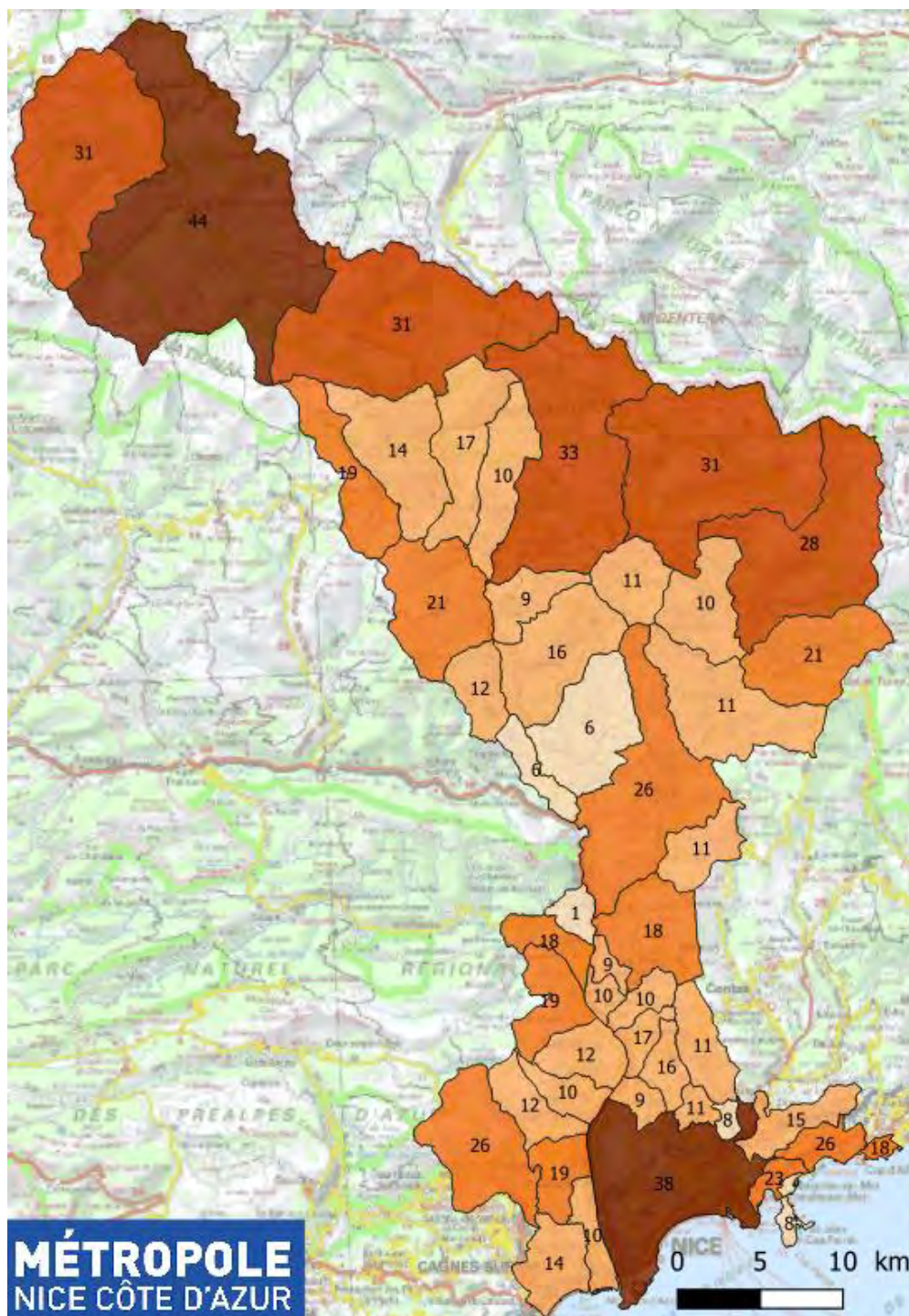

Richesse spécifique connue en espèces protégées sur le territoire de la Métropole Nice Côte d'Azur  
**Plantes vasculaires**

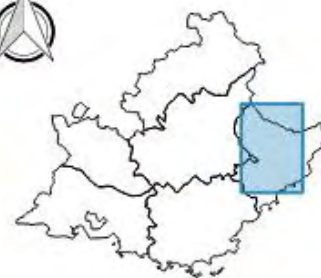

164  
espèces protégées recensées sur le territoire

### Légende

Richesse spécifique connue à la commune :

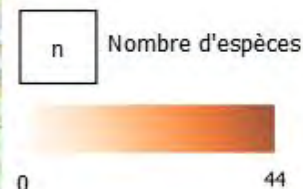

Sources :

© IGN SCAN,  
SILENE-PACA



date de consultation : 09/2021

Conception :

 **Conservatoire  
d'espaces naturels  
Provence-Alpes-Côte d'Azur**

## REPARTITION DES ESPECES PROTEGEES (MAILLES 10X10 KM)

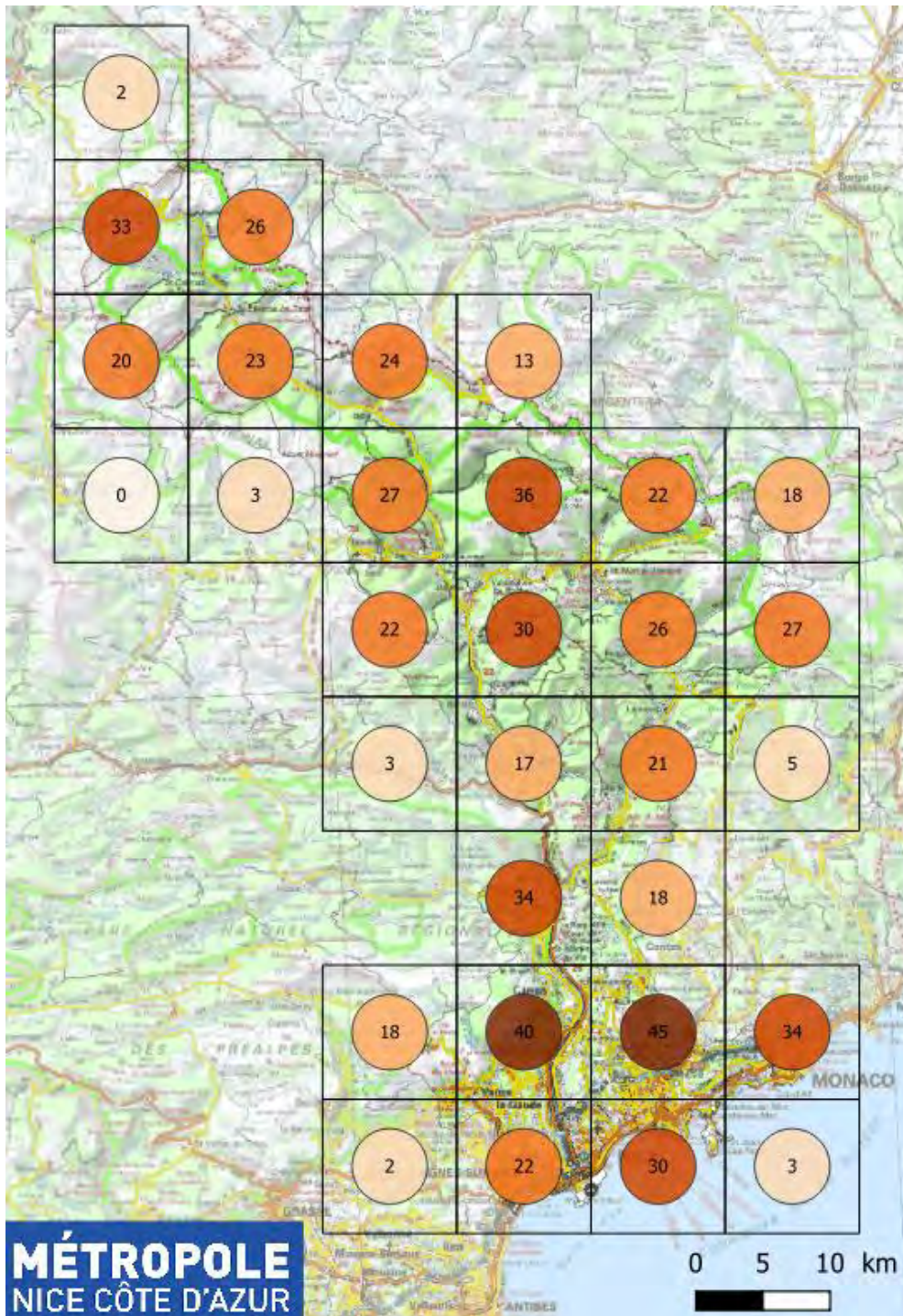

Richesse spécifique connue en espèces protégées sur le territoire de la Métropole Nice Côte d'Azur  
**Plantes vasculaires**



164  
espèces protégées recensées sur le territoire

### Légende

Richesse spécifique connue à la maille 10x10km :

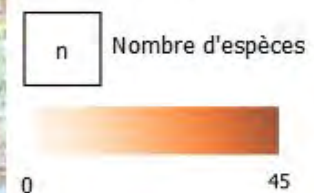

Sources :

© IGN SCAN,  
SILENE-PACA



date de consultation : 11/2019

Conception :

**Conservatoire d'espaces naturels**  
Provence-Alpes-Côte d'Azur

## REPARTITION DES ESPECES PROTEGEES (MAILLES 5X5 KM)

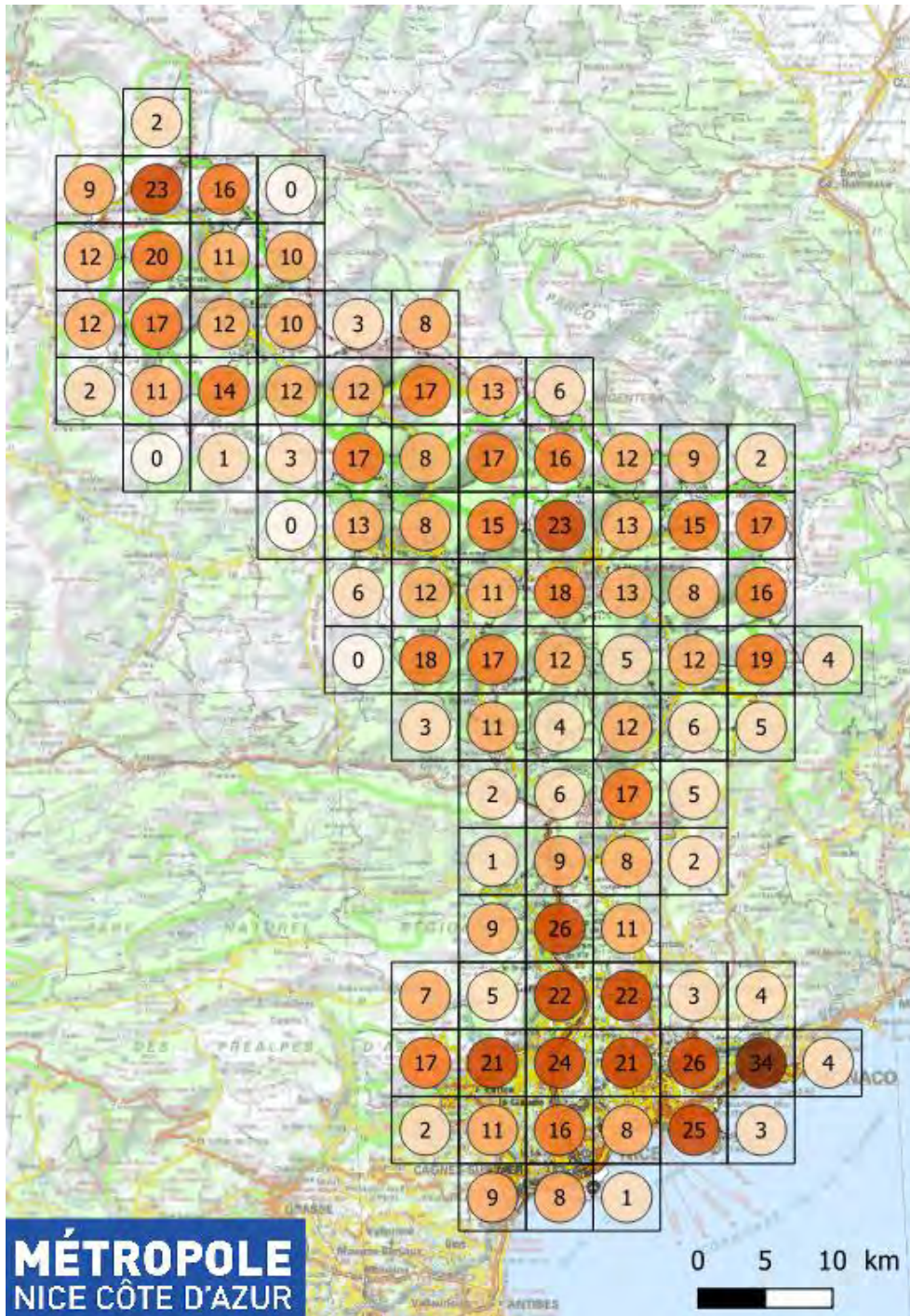

Richesse spécifique connue  
en espèces protégées sur le  
territoire de la Métropole  
Nice Côte d'Azur  
**Plantes vasculaires**

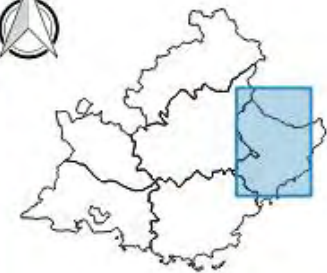

164  
espèces protégées recensées  
sur le territoire

### Légende

Richesse spécifique connue  
à la maille 5x5km :



Sources :  
© IGN SCAN,  
SILENE-PACA  
date de consultation : 09/2021



Conception :

Conservatoire  
d'espaces naturels  
Provence-Alpes-Côte d'Azur

## LISTE DES ESPECES PATRIMONIALES HIERARCHISEES ESPECES VEGETALES INDIGENES

N.B. : Pour la flore, les noms vernaculaires présentent des risques importants de confusions entre espèces. Dans un souci de conserver l'exactitude des données, ils ne sont pas affichés dans les tableaux ci-dessous

CD_REF	Nom scientifique	Protection	LRR	Score des enjeux	Enjeu	Connaissance chorologique
105837	<i>Leucojum pulchellum</i> Salisb., 1807	Nationale	NT	14.75	TF	
610608	<i>Acis nicaeensis</i> (Ardoino) Lledo, A.P.Davis & M.B.Crespo, 2004	Nationale	EN	13.5	TF	
89676	<i>Centaurea pseudocineraria</i> (Fiori) Rouy, 1904	Nationale	VU	13	TF	
106056	<i>Limonium cordatum</i> (L.) Mill., 1768	Nationale	-	13	TF	
116963	<i>Ranunculus canutii</i> Coss. ex Ardoino, 1867	Nationale	VU	12.75	TF	
91941	<i>Cneorum tricoccon</i> L., 1753	Régionale	VU	12.5	TF	
132920	<i>Centaurea jordaniana</i> subsp. <i>balbisiana</i> (Soldano) Kerguélen, 1998	-	VU	12	TF	
90335	<i>Chaerophyllum elegans</i> Gaudin, 1828	-	NT	12	TF	
138672	<i>Phagnalon rupestre</i> subsp. <i>annoticum</i> (Jord. ex Burnat) Pignatti, 1969	Régionale	-	12	TF	
103420	<i>Iberis aurosica</i> Chaix, 1785	Nationale	-	11.75	TF	

LRR : Liste rouge régionale des espèces menacées

DD : Données insuffisantes

LC : Préoccupation mineure

NT : Quasi menacée

VU : Vulnérable

EN : En danger

CR : Danger critique

Enjeux :

NC : Non concerné

NE : Non évalué

Fa : Enjeu faible

M : Enjeu modéré

F : Enjeu fort

TF : Enjeu très fort

Connaissance chorologique :

NE : Non évaluée

P : Partielle

B : Bonne

TB : Très bonne

CD_REF	Nom scientifique	Protection	LRR	Score des enjeux	Enjeu	Connaissances chorologique
107108	<i>Lythrum junceum</i> Banks & Sol., 1794	-	VU	11.75	TF	
113612	<i>Pinguicula arvetii</i> P.A.Genty, 1891	Régionale	-	11.75	TF	
81297	<i>Allium acutiflorum</i> Loisel., 1809	-	-	11.5	TF	
81926	<i>Alyssum orophilum</i> Jord. & Fourr., 1868	-	VU	11.5	TF	
83276	<i>Arabis allionii</i> DC., 1805	-	NT	11.5	TF	
85714	<i>Bellevalia romana</i> (L.) Rchb., 1830	Nationale	VU	11.5	TF	
132922	<i>Centaurea jordaniana</i> subsp. <i>verguinii</i> (Briq. & Cavill.) Kerguelen, 1998	Régionale	NT	11.5	TF	
810956	<i>Cytisus ardoinei</i> subsp. <i>ardoinei</i> E.Fourn., 1866	Nationale	-	11.5	TF	
134418	<i>Euphorbia variabilis</i> subsp. <i>valliniana</i> (Belli) Jauzein, 1991	Nationale	NT	11.5	TF	
98978	<i>Fritillaria moggridgei</i> Baker, 1879	Régionale	VU	11.5	TF	
110341	<i>Ophrys arachnitiformis</i> Gren. & Philippe, 1859	-	-	11.5	TF	
113632	<i>Pinguicula reichenbachiana</i> Schindl., 1908	Régionale	VU	11.5	TF	
114854	<i>Polygonum robertii</i> Loisel., 1827	-	NT	11.5	TF	
117624	<i>Rhinanthus pseudoantiquus</i> Kunz, 1969	-	NT	11.5	TF	
125892	<i>Tephrosia balbisiana</i> (DC.) Holub, 1973	Régionale	-	11.5	TF	
92544	<i>Coronilla valentina</i> L., 1753 (s. str.)	Régionale	-	11.25	TF	
113369	<i>Phyteuma cordatum</i> Balb., 1809	Régionale	VU	11.25	TF	
98988	<i>Fritillaria tubiformis</i> Gren. & Godr., 1855	-	-	11	F	
99530	<i>Galium saxosum</i> (Chaix) Breistr., 1948	-	NT	11	F	

LRR : Liste rouge régionale des espèces menacées

DD : Données insuffisantes

LC : Préoccupation mineure

NT : Quasi menacée

VU : Vulnérable

EN : En danger

CR : Danger critique

Enjeux :

NC : Non concerné

NE : Non évalué

Fa : Enjeu faible

M : Enjeu modéré

F : Enjeu fort

TF : Enjeu très fort

Connaissance chorologique :

NE : Non évaluée

P : Partielle

B : Bonne

TB : Très bonne

CD_REF	Nom scientifique	Protection	LRR	Score des enjeux	Enjeu	Connaissances chorologique
99936	<i>Gentiana rostanii</i> Reut. ex Verl., 1872	-	-	11	F	
100519	<i>Gnaphalium uliginosum</i> L., 1753	Régionale	VU	11	F	
101295	<i>Heracleum pumilum</i> Vill., 1779	Nationale	NT	11	F	
104192	<i>Juncus fontanesii</i> J.Gay, 1827	-	EN	11	F	
159924	<i>Minuartia glomerata</i> subsp. <i>burnatii</i> (Rouy & Foucaud) Favarger & F.Conti, 2000	-	-	11	F	
717317	<i>Moehringia argenteria</i> Casazza & Minuto, 2008	-	NT	11	F	
612520	<i>Narcissus pseudonarcissus</i> subsp. <i>provincialis</i> (Pugsley) J.M.Tison, 2010	-	-	11	F	
110394	<i>Ophrys funerea</i> Viv., 1824	-	VU	11	F	
112347	<i>Papaver pinnatifidum</i> Moris, 1837	Régionale	VU	11	F	
117268	<i>Ranunculus velutinus</i> Ten., 1825	Régionale	EN	11	F	
123425	<i>Silene campanula</i> Pers., 1805	-	-	11	F	
124796	<i>Stachys ocymastrum</i> (L.) Briq., 1893	Nationale	EN	11	F	
97472	<i>Euphorbia canutii</i> Parl., 1869	-	-	10.75	F	
99899	<i>Gentiana ligustica</i> R.Vilm. & Chopinet, 1956	Nationale	-	10.75	F	
105816	<i>Leucanthemum virgatum</i> (Desr.) Clos, 1870	-	-	10.75	F	
108694	<i>Moehringia sedoides</i> (Pers.) Cumino ex Loisel., 1807	Régionale	-	10.75	F	
115296	<i>Potamogeton perfoliatus</i> L., 1753	-	NT	10.75	F	
612262	<i>Rhaponticum heleniifolium</i> subsp. <i>heleniifolium</i>	Nationale	-	10.75	F	
122163	<i>Sedum fragrans</i> 't Hart, 1983	Régionale	-	10.75	F	

LRR : Liste rouge régionale des espèces menacées

DD : Données insuffisantes

LC : Préoccupation mineure

NT : Quasi menacée

VU : Vulnérable

EN : En danger

CR : Danger critique

Enjeux :

NC : Non concerné

NE : Non évalué

Fa : Enjeu faible

M : Enjeu modéré

F : Enjeu fort

TF : Enjeu très fort

Connaissance chorologique :

NE : Non évaluée

P : Partielle

B : Bonne

TB : Très bonne

CD_REF	Nom scientifique	Protection	LRR	Score des enjeux	Enjeu	Connaissances chorologiques
79716	<i>Acanthoprasium frutescens</i> Spenn., 1843	Régionale	-	10.5	F	
84310	<i>Asperula hexaphylla</i> All., 1785	Nationale	-	10.5	F	
85020	<i>Atractylis cancellata</i> L., 1753	Nationale	VU	10.5	F	
87647	<i>Campanula fritschii</i> Witasek, 1902	-	-	10.5	F	
90258	<i>Cerintho major</i> L., 1753	-	-	10.5	F	
92356	<i>Convolvulus siculus</i> L., 1753	Régionale	VU	10.5	F	
92537	<i>Coronilla securidaca</i> L., 1753	Régionale	EN	10.5	F	
95745	<i>Echium calycinum</i> Viv., 1804	-	VU	10.5	F	
619438	<i>Euphorbia illirica</i> Lam., 1788	-	VU	10.5	F	
98967	<i>Fritillaria burnatii</i> (Planch.) Backh., 1879	-	-	10.5	F	
103207	<i>Hyoseris scabra</i> L., 1753	Régionale	VU	10.5	F	
610644	<i>Jacobaea erratica</i> (Bertol.) Fourr., 1868	-	-	10.5	F	
107295	<i>Malva parviflora</i> L., 1753	-	NT	10.5	F	
109584	<i>Nerium oleander</i> L., 1753	Nationale	NT	10.5	F	
110362	<i>Ophrys bombyliflora</i> Link, 1800	Nationale	EN	10.5	F	
111517	<i>Orobanche crenata</i> Forssk., 1775	-	NT	10.5	F	
608746	<i>Phalaris coerulescens</i> Desf., 1798	-	NT	10.5	F	
113076	<i>Phedimus stellatus</i> (L.) Raf., 1817	-	EN	10.5	F	
611394	<i>Picris rhagadioloides</i> (L.) Desf., 1804	Régionale	VU	10.5	F	
115637	<i>Potentilla saxifraga</i> Ardoino ex De Not., 1848	Régionale	-	10.5	F	
115687	<i>Potentilla valderia</i> L., 1759	-	-	10.5	F	

LRR : Liste rouge régionale des espèces menacées

DD : Données insuffisantes

LC : Préoccupation mineure

NT : Quasi menacée

VU : Vulnérable

EN : En danger

CR : Danger critique

Enjeux :

NC : Non concerné

NE : Non évalué

Fa : Enjeu faible

M : Enjeu modéré

F : Enjeu fort

TF : Enjeu très fort

Connaissances chorologiques :

NE : Non évaluée

P : Partielle

B : Bonne

TB : Très bonne



CD_REF	Nom scientifique	Protection	LRR	Score des enjeux	Enjeu	Connaissances chorologique
121012	<i>Saxifraga cochlearis</i> Rchb., 1832	Régionale	-	10.5	F	
888838	<i>Stipellula capensis</i> (Thunb.) Röser & H.R.Hamasha, 2012	Régionale	NT	10.5	F	
611325	<i>Viola laricicola</i> Marcussen, 2003	-	-	10.5	F	
81624	<i>Alopecurus bulbosus</i> Gouan, 1762	-	NT	10.25	F	
612521	<i>Odontites luteus</i> subsp. <i>provincialis</i> (Bolliger) J.M.Tison, 2010	-	-	10.25	F	
110704	<i>Ophrys saratoi</i> E.G.Camus, 1893	Nationale	-	10.25	F	
111236	<i>Oreochloa seslerioides</i> (All.) K.Richt., 1890	-	-	10.25	F	
619065	<i>Schenkia spicata</i> (L.) Mansion, 2004	-	-	10.25	F	
129730	<i>Viola valderia</i> All., 1785	-	-	10.25	F	
130749	<i>Achillea ptarmica</i> L. subsp. <i>ptarmica</i>	-	VU	10	F	
82965	<i>Anthyllis barba-jovis</i> L., 1753	Nationale	-	10	F	
132137	<i>Bidens tripartita</i> L. subsp. <i>tripartita</i>	-	NT	10	F	
132371	<i>Cakile maritima</i> Scop. subsp. <i>maritima</i>	-	-	10	F	
88550	<i>Carex grioletii</i> Roem., 1806	Nationale	VU	10	F	
92107	<i>Coincya richeri</i> (Vill.) Greuter & Burdet, 1983	-	-	10	F	
93140	<i>Crepis suffreniana</i> (DC.) J.Lloyd, 1844	-	-	10	F	
94464	<i>Dasiphora fruticosa</i> (L.) Rydb., 1898	Nationale	EN	10	F	
159678	<i>Fumaria gaillardotii</i> Boiss., 1867	-	NT	10	F	
99326	<i>Galeopsis reuteri</i> Rchb.f., 1858	-	-	10	F	

LRR : Liste rouge régionale des espèces menacées

DD : Données insuffisantes

LC : Préoccupation mineure

NT : Quasi menacée

VU : Vulnérable

EN : En danger

CR : Danger critique

Enjeux :

NC : Non concerné

NE : Non évalué

Fa : Enjeu faible

M : Enjeu modéré

F : Enjeu fort

TF : Enjeu très fort

Connaissance chorologique :

NE : Non évaluée

P : Partielle

B : Bonne

TB : Très bonne

CD_REF	Nom scientifique	Protection	LRR	Score des enjeux	Enjeu	Connaissances chorologique
99554	<i>Galium tendae</i> Rchb.f., 1855	-	-	10	F	
103056	<i>Hyacinthoides italica</i> (L.) Rothm., 1944	-	-	10	F	
103219	<i>Hyparrhenia sinaica</i> (Delile) Llaurodó ex G.López, 1994	-	-	10	F	
106497	<i>Lolium multiflorum</i> Lam., 1779	-	-	10	F	
106918	<i>Lychnis flos-cuculi</i> L., 1753	-	-	10	F	
107085	<i>Lysimachia tenella</i> L., 1753	DV-6	NT	10	F	
107286	<i>Malva nicaeensis</i> All., 1785	-	-	10	F	
108507	<i>Micromeria marginata</i> (Sm.) Chater, 1971	-	-	10	F	
610916	<i>Muscari matritensis</i> Ruíz Rejón, Pascual, C.Ruiz Rejón, Valdés & J.L.Oliv., 1985	-	-	10	F	
110171	<i>Ononis breviflora</i> DC., 1825	-	-	10	F	
621126	<i>Ophrys aranifera</i> subsp. <i>massiliensis</i> (Viglione & Véla) Véla, 2007	-	-	10	F	
110409	<i>Ophrys incubacea</i> Bianca, 1842	-	-	10	F	
111560	<i>Orobanche grenieri</i> F.W.Schultz, 1846	-	-	10	F	
111628	<i>Orobanche picridis</i> F.W.Schultz, 1830	-	-	10	F	
113016	<i>Phalaris paradoxa</i> L., 1763	Régionale	NT	10	F	
121054	<i>Saxifraga florulenta</i> Moretti, 1823	Nationale	-	10	F	
121144	<i>Saxifraga pedemontana</i> All., 1785	-	-	10	F	
121937	<i>Scorzonera aristata</i> Ramond ex DC., 1805	-	NT	10	F	

LRR : Liste rouge régionale des espèces menacées

DD : Données insuffisantes

LC : Préoccupation mineure

NT : Quasi menacée

VU : Vulnérable

EN : En danger

CR : Danger critique

Enjeux :

NC : Non concerné

NE : Non évalué

Fa : Enjeu faible

M : Enjeu modéré

F : Enjeu fort

TF : Enjeu très fort

Connaissance chorologique :

NE : Non évaluée

P : Partielle

B : Bonne

TB : Très bonne

CD_REF	Nom scientifique	Protection	LRR	Score des enjeux	Enjeu	Connaissances chorologiques
121999	<i>Scrophularia auriculata</i> L., 1753	-	-	10	F	
122819	<i>Serapias neglecta</i> De Not., 1844	Nationale	-	10	F	
123450	<i>Silene cordifolia</i> All., 1785	-	-	10	F	
126150	<i>Thalictrum lucidum</i> L., 1753	-	VU	10	F	
128084	<i>Typha minima</i> Funck, 1794	Nationale	NT	10	F	
129157	<i>Vicia disperma</i> DC., 1813	-	-	10	F	
129503	<i>Viola argenteria</i> Moraldo & Forneris, 1988	-	-	10	F	
81538	<i>Allium triquetrum</i> L., 1753	-	-	9.75	F	
82492	<i>Androsace chaixii</i> Gren., 1853	-	-	9.75	F	
87733	<i>Campanula stenocodon</i> Boiss. & Reut., 1856	-	-	9.75	F	
88804	<i>Carex punctata</i> Gaudin, 1811	Régionale	-	9.75	F	
91010	<i>Chrozophora tinctoria</i> (L.) A.Juss., 1824	-	-	9.75	F	
93929	<i>Cyperus flavescens</i> L., 1753	-	-	9.75	F	
134355	<i>Euphorbia chamaesyce</i> L. subsp. <i>chamaesyce</i>	-	-	9.75	F	
97492	<i>Euphorbia dendroides</i> L., 1753	-	-	9.75	F	
97541	<i>Euphorbia hirsuta</i> L., 1759	-	-	9.75	F	
100614	<i>Gymnadenia odoratissima</i> (L.) Rich., 1817	Régionale	VU	9.75	F	
104502	<i>Kickxia elatine</i> (L.) Dumort., 1827	-	-	9.75	F	
109309	<i>Narcissus tazetta</i> L., 1753	-	-	9.75	F	
110452	<i>Ophrys provincialis</i> (Baumann & Künkele) Paulus, 1988	Régionale	-	9.75	F	

LRR : Liste rouge régionale des espèces menacées

DD : Données insuffisantes

LC : Préoccupation mineure

NT : Quasi menacée

VU : Vulnérable

EN : En danger

CR : Danger critique

Enjeux :

NC : Non concerné

NE : Non évalué

Fa : Enjeu faible

M : Enjeu modéré

F : Enjeu fort

TF : Enjeu très fort

Connaissance chorologique :

NE : Non évaluée

P : Partielle

B : Bonne

TB : Très bonne

CD_REF	Nom scientifique	Protection	LRR	Score des enjeux	Enjeu	Connaissances chorologique
116272	<i>Pteris cretica</i> L., 1767	Régionale	VU	9.75	F	
117221	<i>Ranunculus sardous</i> Crantz, 1763	-	-	9.75	F	
141090	<i>Sideritis hyssopifolia</i> L. subsp. <i>hyssopifolia</i>	-	-	9.75	F	
126478	<i>Thymelaea sanamunda</i> All., 1785	-	-	9.75	F	
127457	<i>Trifolium resupinatum</i> L., 1753	-	-	9.75	F	
160269	<i>Trifolium squamosum</i> L., 1759	-	-	9.75	F	
81421	<i>Allium longispathum</i> D.Delaroché, 1811	-	NT	9.5	F	
82283	<i>Anacamptis laxiflora</i> (Lam.) R.M.Bateman, Pridgeon & M.W.Chase, 1997	Régionale	-	9.5	F	
82287	<i>Anacamptis papilionacea</i> (L.) R.M.Bateman, Pridgeon & M.W.Chase, 1997	-	-	9.5	F	
131360	<i>Androsace adfinis</i> Biroli subsp. <i>adfinis</i>	-	-	9.5	F	
82619	<i>Anemone halleri</i> All., 1773	Nationale	-	9.5	F	
82755	<i>Anisantha rigida</i> (Roth) Hyl., 1945	-	-	9.5	F	
131429	<i>Anthemis cretica</i> subsp. <i>columnae</i> (Ten.) Franzén, 1986	-	NT	9.5	F	
86394	<i>Brassica montana</i> Pourr., 1788	Régionale	-	9.5	F	
88178	<i>Carduus personata</i> (L.) Jacq., 1776	-	VU	9.5	F	
88949	<i>Carex viridula</i> Michx., 1803 (s. str.)	-	-	9.5	F	
89847	<i>Centaurium maritimum</i> (L.) Fritsch, 1907	-	-	9.5	F	
93015	<i>Crepis biennis</i> L., 1753	-	-	9.5	F	

LRR : Liste rouge régionale des espèces menacées

DD : Données insuffisantes

LC : Préoccupation mineure

NT : Quasi menacée

VU : Vulnérable

EN : En danger

CR : Danger critique

Enjeux :

NC : Non concerné

NE : Non évalué

Fa : Enjeu faible

M : Enjeu modéré

F : Enjeu fort

TF : Enjeu très fort

Connaissance chorologique :

NE : Non évaluée

P : Partielle

B : Bonne

TB : Très bonne

CD_REF	Nom scientifique	Protection	LRR	Score des enjeux	Enjeu	Connaissances chorologiques
93023	<i>Crepis capillaris</i> (L.) Wallr., 1840	-	-	9.5	F	
93167	<i>Crepis zacintha</i> (L.) Loisel., 1807	-	NT	9.5	F	
717747	<i>Cyanus semidecurrens</i> (Jord.) Holub	-	-	9.5	F	
93898	<i>Cyperus badius</i> Desf., 1798	-	-	9.5	F	
94743	<i>Dianthus furcatus</i> Balb., 1804	-	-	9.5	F	
95758	<i>Echium italicum</i> L., 1753	-	-	9.5	F	
97116	<i>Ervum pubescens</i> DC., 1813	-	NT	9.5	F	
134372	<i>Euphorbia esula</i> subsp. <i>saratoi</i> (Ardoino) P.Fourn., 1936	-	-	9.5	F	
98527	<i>Festuca scabriculum</i> (Hack.) K.Richt., 1890	-	-	9.5	F	
99399	<i>Galium cinereum</i> All., 1773	-	-	9.5	F	
100710	<i>Hainardia cylindrica</i> (Willd.) Greuter, 1967	-	-	9.5	F	
100827	<i>Hedysarum brigantiacum</i> Bourn., Chas & Kerguelen, 1992	-	-	9.5	F	
101315	<i>Herminium monorchis</i> (L.) R.Br., 1813	départementale (Hautes-Alpes)	VU	9.5	F	
103005	<i>Hormathophylla halimifolia</i> (Boiss.) P.Küpf., 1974	départementale (Var)	-	9.5	F	
103433	<i>Iberis ciliata</i> All., 1789	-	-	9.5	F	
103898	<i>Isolepis setacea</i> (L.) R.Br., 1810	-	-	9.5	F	
104148	<i>Juncus capitatus</i> Weigel, 1772	-	-	9.5	F	
104613	<i>Koeleria cenisia</i> Reut. ex E.Rev., 1873	-	-	9.5	F	

LRR : Liste rouge régionale des espèces menacées

DD : Données insuffisantes

LC : Préoccupation mineure

NT : Quasi menacée

VU : Vulnérable

EN : En danger

CR : Danger critique

Enjeux :

NC : Non concerné

NE : Non évalué

Fa : Enjeu faible

M : Enjeu modéré

F : Enjeu fort

TF : Enjeu très fort

Connaissances chorologiques :

NE : Non évaluée

P : Partielle

B : Bonne

TB : Très bonne

Portrait de la biodiversité floristique continentale Métropole Nice-Côte d'Azur / Edition 2021

CD_REF	Nom scientifique	Protection	LRR	Score des enjeux	Enjeu	Connaissances chorologique
105159	<i>Lathyrus angulatus L., 1753</i>	-	-	9.5	F	
105178	<i>Lathyrus clymenum L., 1753</i>	-	-	9.5	F	
105680	<i>Lepidium squamatum Forssk., 1775</i>	-	VU	9.5	F	
106150	<i>Linaria arvensis (L.) Desf., 1799</i>	-	-	9.5	F	
106666	<i>Lotus edulis L., 1753</i>	-	-	9.5	F	
107302	<i>Malva punctata (L.) Alef., 1862</i>	Régionale	-	9.5	F	
717791	<i>Malva subovata (DC.) Molero &amp; J.-M. Monts.</i>	Nationale	-	9.5	F	
108350	<i>Mercurialis ambigua L.f., 1762</i>	-	-	9.5	F	
112405	<i>Parentucellia viscosa (L.) Caruel, 1885</i>	-	-	9.5	F	
112810	<i>Petrorhagia velutina (Guss.) P.W.Ball &amp; Heywood, 1964</i>	-	-	9.5	F	
113096	<i>Phelipanche lavandulacea (F.W.Schultz) Pomel, 1874</i>	-	VU	9.5	F	
139086	<i>Polygonum aviculare L. subsp. aviculare</i>	-	-	9.5	F	
718400	<i>Ranunculus parviflorus subsp. parviflorus L., 1758</i>	-	-	9.5	F	
612569	<i>Sempervivum globiferum subsp. allionii (Jord. &amp; Fourr.) 't Hart &amp; Bleij, 1999</i>	Régionale	-	9.5	F	
717557	<i>Spergula bocconii (Scheele) Pedersen, 1984</i>	-	-	9.5	F	
125343	<i>Symphytum bulbosum K.F.Schimp., 1825</i>	Régionale	VU	9.5	F	
128285	<i>Urtica membranacea Poir., 1798</i>	-	-	9.5	F	
128567	<i>Verbascum densiflorum Bertol., 1810</i>	-	-	9.5	F	
83755	<i>Arisarum vulgare O.Targ.Tozz., 1810</i>	-	-	9.25	F	

LRR : Liste rouge régionale des espèces menacées

DD : Données insuffisantes

LC : Préoccupation mineure

NT : Quasi menacée

VU : Vulnérable

EN : En danger

CR : Danger critique

Enjeux :

NC : Non concerné

NE : Non évalué

Fa : Enjeu faible

M : Enjeu modéré

F : Enjeu fort

TF : Enjeu très fort

Connaissance chorologique :

NE : Non évaluée

P : Partielle

B : Bonne

TB : Très bonne

CD_REF	Nom scientifique	Protection	LRR	Score des enjeux	Enjeu	Connaissances chorologique
85017	<i>Atocion armeria (L.) Raf., 1840</i>	-	-	9.25	F	
132676	<i>Carex depressa subsp. basilaris (Jord.) Kerguelen, 1987</i>	Régionale	-	9.25	F	
94402	<i>Danthonia decumbens (L.) DC., 1805</i>	-	-	9.25	F	
96585	<i>Eragrostis cilianensis (All.) Vignolo ex Janch., 1907</i>	-	-	9.25	F	
134477	<i>Ferula communis L. subsp. communis</i>	-	-	9.25	F	
135020	<i>Gentiana burseri subsp. villarsii (Griseb.) Rouy, 1908</i>	-	-	9.25	F	
100269	<i>Gladiolus dubius Guss., 1832</i>	Nationale	-	9.25	F	
100824	<i>Hedysarum boutignyanum (A.Camus) Alleiz., 1928</i>	Nationale	-	9.25	F	
101126	<i>Helictotrichon setaceum (Vill.) Henrard, 1940</i>	-	-	9.25	F	
102901	<i>Holcus mollis L., 1759</i>	-	NT	9.25	F	
105991	<i>Lilium pomponium L., 1753</i>	-	-	9.25	F	
717294	<i>Lipandra polysperma (L.) S.Fuentes, Uotila &amp; Borsch, 2012</i>	-	-	9.25	F	
106852	<i>Luzula pedemontana Boiss. &amp; Reut., 1852</i>	-	-	9.25	F	
107233	<i>Malva arborea (L.) Webb &amp; Berthel., 1837</i>	-	-	9.25	F	
717790	<i>Malva multiflora (Cav.) Soldano</i>	-	-	9.25	F	
108869	<i>Muscari botryoides (L.) Mill., 1768</i>	Régionale	-	9.25	F	
110357	<i>Ophrys bertolonii Moretti, 1823 (s. str.)</i>	Nationale	-	9.25	F	
611920	<i>Polycarpon tetraphyllum subsp. alsinifolium (Biv.) Ball, 1877</i>	-	-	9.25	F	

LRR : Liste rouge régionale des espèces menacées

DD : Données insuffisantes

LC : Préoccupation mineure

NT : Quasi menacée

VU : Vulnérable

EN : En danger

CR : Danger critique

Enjeux :

NC : Non concerné

NE : Non évalué

Fa : Enjeu faible

M : Enjeu modéré

F : Enjeu fort

TF : Enjeu très fort

Connaissance chorologique :

NE : Non évaluée

P : Partielle

B : Bonne

TB : Très bonne

CD_REF	Nom scientifique	Protection	LRR	Score des enjeux	Enjeu	Connaissances chorologique
115270	<i>Potamogeton lucens</i> L., 1753	-	-	9.25	F	
140386	<i>Rumex pulcher</i> subsp. <i>woodsii</i> (De Not.) Arcang., 1882	-	-	9.25	F	
123669	<i>Silene vallesia</i> L., 1759	-	-	9.25	F	
123773	<i>Sison amomum</i> L., 1753	-	-	9.25	F	
124775	<i>Stachys heraclea</i> All., 1785	-	-	9.25	F	
129463	<i>Vinca difformis</i> Pourr., 1788	-	-	9.25	F	
129646	<i>Viola pinnata</i> L., 1753	Nationale	VU	9.25	F	
129719	<i>Viola thomasiana</i> Songeon & Perrier, 1860	-	NT	9.25	F	

LRR : Liste rouge régionale des espèces menacées

DD : Données insuffisantes

LC : Préoccupation mineure

NT : Quasi menacée

VU : Vulnérable

EN : En danger

CR : Danger critique

Enjeux :

NC : Non concerné

NE : Non évalué

Fa : Enjeu faible

M : Enjeu modéré

F : Enjeu fort

TF : Enjeu très fort

Connaissance chorologique :

NE : Non évaluée

P : Partielle

B : Bonne

TB : Très bonne



## ARCHEOPHYTES

CD_REF	Nom scientifique	Protection	LRR	Score enjeux	Enjeu	Connaissance chorologique
81449	<i>Allium nigrum</i> L., 1762	Régionale	EN	11.5	TF	
447038	<i>Ceratonia siliqua</i> L., 1753	Nationale	-	10.5	F	
123785	<i>Sison segetum</i> L., 1753	-	EN	10.5	F	
97556	<i>Euphorbia lathyris</i> L., 1753	-	-	10.25	F	
105980	<i>Lilium candidum</i> L., 1753	-	-	10	F	
92254	<i>Conringia orientalis</i> (L.) Dumort., 1827	-	NT	9.5	F	
107495	<i>Matthiola incana</i> (L.) R.Br., 1812	-	-	9.5	F	
119710	<i>Ruta chalepensis</i> L., 1767	-	-	9.5	F	
112821	<i>Petroselinum crispum</i> (Mill.) Fuss, 1866	-	NT	9.25	F	

LRR : Liste rouge régionale des espèces menacées

DD : Données insuffisantes

LC : Préoccupation mineure

NT : Quasi menacée

VU : Vulnérable

EN : En danger

CR : Danger critique

Enjeux :

NC : Non concerné

NE : Non évalué

Fa : Enjeu faible

M : Enjeu modéré

F : Enjeu fort

TF : Enjeu très fort

Connaissance chorologique :

NE : Non évaluée

P : Partielle

B : Bonne

TB : Très bonne

## LISTE COMPLETE DES ESPECES VEGETALES CONNUES SUR LA METROPOLE NICE COTE D'AZUR

CD_REF	Nom scientifique
79319	<i>Abies alba</i> Mill., 1768
79345	<i>Abies nordmanniana</i> (Steven) Spach, 1841
79684	<i>Abutilon theophrasti</i> Medik., 1787
79691	<i>Acacia dealbata</i> Link, 1822
79707	<i>Acacia retinodes</i> Schltld., 1847
79710	<i>Acacia saligna</i> (Labill.) H.L.Wendl., 1820
79716	<i>Acanthoprasium frutescens</i> (L.) Spenn., 1843
79721	<i>Acanthus mollis</i> L., 1753
79723	<i>Acanthus spinosus</i> L., 1753
79734	<i>Acer campestre</i> L., 1753
79766	<i>Acer negundo</i> L., 1753
130715	<i>Acer opalus</i> subsp. <i>opalus</i> Mill., 1768
79779	<i>Acer platanoides</i> L., 1753
79783	<i>Acer pseudoplatanus</i> L., 1753
79865	<i>Achillea ageratum</i> L., 1753
896277	<i>Achillea collina</i> (Becker ex Wirtg.) Heimerl, 1883
79886	<i>Achillea distans</i> Waldst. & Kit. ex Willd., 1803
130728	<i>Achillea erba-rotta</i> subsp. <i>erba-rotta</i> All., 1773
79890	<i>Achillea filipendulina</i> Lam., 1783
79903	<i>Achillea ligustica</i> All., 1773
79905	<i>Achillea macrophylla</i> L., 1753
610735	<i>Achillea maritima</i> (L.) Ehrend. & Y.P.Guo, 2005
79908	<i>Achillea millefolium</i> L., 1753
79913	<i>Achillea nana</i> L., 1753
79914	<i>Achillea nobilis</i> L., 1753

CD_REF	Nom scientifique
79915	<i>Achillea odorata</i> L., 1759
130749	<i>Achillea ptarmica</i> subsp. <i>ptarmica</i> L., 1753
79923	<i>Achillea roseo-alba</i> Ehrend., 1959
79939	<i>Achillea tomentosa</i> L., 1753
717051	<i>Achnatherum bromoides</i> (L.) P.Beauv., 1812
79970	<i>Achnatherum calamagrostis</i> (L.) P.Beauv., 1812
610608	<i>Acis nicaeensis</i> (Ardoino) Lledó, A.P.Davis & M.B.Crespo, 2004
80007	<i>Aconitum anthora</i> L., 1753
130772	<i>Aconitum lycoctonum</i> subsp. <i>neapolitanum</i> (Ten.) Nyman, 1878
618651	<i>Aconitum napellus</i> subsp. <i>burnatii</i> (Gáyer) J.-M.Tison, 2010
130802	<i>Aconitum variegatum</i> subsp. <i>paniculatum</i> (Arcang.) Negodi, 1944
80137	<i>Actaea spicata</i> L., 1753
80183	<i>Adenostyles alliariae</i> (Gouan) A.Kern., 1871
80184	<i>Adenostyles alpina</i> (L.) Bluff & Fingerh., 1825
80190	<i>Adenostyles leucophylla</i> (Willd.) Rchb., 1831
447951	<i>Adiantum capillus-veneris</i> L., 1753
80212	<i>Adonis annua</i> L., 1753
80224	<i>Adonis flammea</i> Jacq., 1776
80243	<i>Adoxa moschatellina</i> L., 1753
80270	<i>Aegilops cylindrica</i> Host, 1802
80278	<i>Aegilops geniculata</i> Roth, 1797
80288	<i>Aegilops neglecta</i> Req. ex Bertol., 1835
80302	<i>Aegilops triuncialis</i> L., 1753
80322	<i>Aegopodium podagraria</i> L., 1753
80332	<i>Aeonium haworthii</i> Webb & Berthel., 1840
80334	<i>Aesculus hippocastanum</i> L., 1753
80350	<i>Aethionema saxatile</i> (L.) R.Br., 1812
80358	<i>Aethusa cynapium</i> L., 1753

CD_REF	Nom scientifique
80383	<i>Agave americana</i> L., 1753
610762	<i>Agave salmiana</i> Otto, 1842
80387	<i>Ageratina adenophora</i> (Spreng.) R.M.King & H.Rob., 1970
80410	<i>Agrimonia eupatoria</i> L., 1753
80546	<i>Agrostemma githago</i> L., 1753
80564	<i>Agrostis alpina</i> Scop., 1771
80590	<i>Agrostis canina</i> L., 1753
80591	<i>Agrostis capillaris</i> L., 1753
80593	<i>Agrostis castellana</i> Boiss. & Reut., 1842
80639	<i>Agrostis gigantea</i> Roth, 1788
613160	<i>Agrostis rupestris</i> var. <i>rupestris</i> All., 1785
80741	<i>Agrostis schraderiana</i> Bech., 1938
80759	<i>Agrostis stolonifera</i> L., 1753
610792	<i>Agrostis x torgesii</i> Portal, 2009
80824	<i>Ailanthus altissima</i> (Mill.) Swingle, 1916
80864	<i>Aira cupaniana</i> Guss., 1843
80978	<i>Ajuga chamaepitys</i> (L.) Schreb., 1773
80980	<i>Ajuga genevensis</i> L., 1753
80983	<i>Ajuga iva</i> (L.) Schreb., 1773
80988	<i>Ajuga pyramidalis</i> L., 1753
80990	<i>Ajuga reptans</i> L., 1753
81023	<i>Alcea rosea</i> L., 1753
81032	<i>Alchemilla alpigena</i> Buser, 1894
81033	<i>Alchemilla alpina</i> L., 1753
81055	<i>Alchemilla colorata</i> Buser, 1892
81059	<i>Alchemilla coriacea</i> Buser, 1891
81075	<i>Alchemilla fissa</i> Günther & Schummel, 1819
81076	<i>Alchemilla flabellata</i> Buser, 1891

CD_REF	Nom scientifique
81088	<i>Alchemilla glabra</i> Neygenf., 1821
81091	<i>Alchemilla glaucescens</i> Wallr., 1840
81092	<i>Alchemilla glomerulans</i> Buser, 1893
81130	<i>Alchemilla monticola</i> Opiz, 1838
81140	<i>Alchemilla pentaphyllea</i> L., 1753
81159	<i>Alchemilla saxatilis</i> Buser, 1891
608142	<i>Alchemilla strigosula</i> Buser, 1893
81170	<i>Alchemilla subcrenata</i> Buser, 1893
81171	<i>Alchemilla subsericea</i> Reut., 1854
81179	<i>Alchemilla transiens</i> (Buser) Buser, 1898
81190	<i>Alchemilla vetteri</i> Buser, 1896
81195	<i>Alchemilla xanthochlora</i> Rothm., 1937
81263	<i>Alisma lanceolatum</i> With., 1796
81272	<i>Alisma plantago-aquatica</i> L., 1753
81295	<i>Alliaria petiolata</i> (M.Bieb.) Cavara & Grande, 1913
81297	<i>Allium acutiflorum</i> Loisel., 1809
81341	<i>Allium chamaemoly</i> L., 1753
81347	<i>Allium coloratum</i> Spreng., 1825
81421	<i>Allium longispathum</i> D.Delaroche, 1811
81423	<i>Allium lusitanicum</i> Lam., 1783
81443	<i>Allium narcissiflorum</i> Vill., 1779
81445	<i>Allium neapolitanum</i> Cirillo, 1788
81449	<i>Allium nigrum</i> L., 1762
81457	<i>Allium oleraceum</i> L., 1753
81459	<i>Allium oporinanthum</i> Brullo, Pavone & Salmeri, 1977
81463	<i>Allium pallens</i> L., 1762
81479	<i>Allium polyanthum</i> Schult. & Schult.f., 1830
81499	<i>Allium roseum</i> L., 1753

CD_REF	Nom scientifique
81508	<i>Allium schoenoprasum</i> L., 1753
81510	<i>Allium scorodoprasum</i> L., 1753
81520	<i>Allium sphaerocephalon</i> L., 1753
81525	<i>Allium subhirsutum</i> L., 1753
81537	<i>Allium trifoliatum</i> Cirillo, 1792
81538	<i>Allium triquetrum</i> L., 1753
81544	<i>Allium vineale</i> L., 1753
717069	<i>Allosorus acrosticus</i> (Balb.) Christenh., 2012
131226	<i>Alnus alnobetula</i> subsp. <i>alnobetula</i> (Ehrh.) K.Koch, 1872
81567	<i>Alnus cordata</i> (Loisel.) Duby, 1828
81569	<i>Alnus glutinosa</i> (L.) Gaertn., 1790
81570	<i>Alnus incana</i> (L.) Moench, 1794
81588	<i>Aloe arborescens</i> Mill., 1768
81595	<i>Aloe maculata</i> All., 1773
611653	<i>Aloe maculata</i> x <i>Aloe striata</i>
81605	<i>Aloe x principis</i> (Haw.) Stearn, 1938
81624	<i>Alopecurus bulbosus</i> Gouan, 1762
81637	<i>Alopecurus geniculatus</i> L., 1753
81638	<i>Alopecurus gerardi</i> Vill., 1786
81648	<i>Alopecurus myosuroides</i> Huds., 1762
81656	<i>Alopecurus pratensis</i> L., 1753
81837	<i>Althaea cannabina</i> L., 1753
81875	<i>Alyssoides utriculata</i> (L.) Medik., 1789
81878	<i>Alyssum alyssoides</i> (L.) L., 1759
81926	<i>Alyssum orophilum</i> Jord. & Fourr., 1868
81944	<i>Alyssum simplex</i> Rudolphi, 1799
81955	<i>Amaranthus albus</i> L., 1759
81978	<i>Amaranthus deflexus</i> L., 1771

CD_REF	Nom scientifique
131292	<i>Amaranthus graecizans subsp. silvestris</i> (Vill.) Brenan, 1961
81992	<i>Amaranthus hybridus</i> L., 1753
82018	<i>Amaranthus retroflexus</i> L., 1753
82033	<i>Amaranthus viridis</i> L., 1763
82080	<i>Ambrosia artemisiifolia</i> L., 1753
82086	<i>Ambrosia maritima</i> L., 1753
82103	<i>Amelanchier ovalis</i> Medik., 1793
82130	<i>Ammi majus</i> L., 1753
82164	<i>Amorpha fruticosa</i> L., 1753
82173	<i>Ampelodesmos mauritanicus</i> (Poir.) T.Durand & Schinz, 1894
82195	<i>Amsinckia micrantha</i> Suksd., 1900
162132	<i>Anacamptis coriophora subsp. coriophora</i> (L.) R.M.Bateman, Pridgeon & M.W.Chase, 1997
717075	<i>Anacamptis fragrans</i> (Pollini) R.M.Bateman, 2003
82283	<i>Anacamptis laxiflora</i> (Lam.) R.M.Bateman, Pridgeon & M.W.Chase, 1997
82285	<i>Anacamptis morio</i> (L.) R.M.Bateman, Pridgeon & M.W.Chase, 1997
82286	<i>Anacamptis palustris</i> (Jacq.) R.M.Bateman, Pridgeon & M.W.Chase, 1997
82287	<i>Anacamptis papilionacea</i> (L.) R.M.Bateman, Pridgeon & M.W.Chase, 1997
82288	<i>Anacamptis pyramidalis</i> (L.) Rich., 1817
162190	<i>Anacamptis x timbalii</i> (Velen.) H.Kretzschmar, Eccarius & H.Dietr., 2007
82350	<i>Anagyris foetida</i> L., 1753
82380	<i>Anchusa italica</i> Retz., 1779
82414	<i>Andrachne telephioides</i> L., 1753
82439	<i>Andropogon distachyos</i> L., 1753
82476	<i>Androsace adfinis</i> Biroli, 1820
82478	<i>Androsace alpina</i> (L.) Lam., 1779
82492	<i>Androsace chaixii</i> Gren., 1853
82504	<i>Androsace helvetica</i> (L.) All., 1785

CD_REF	Nom scientifique
82516	<i>Androsace maxima</i> L., 1753
82529	<i>Androsace pubescens</i> DC., 1805
82542	<i>Androsace vandellii</i> (Turra) Chiov., 1919
82545	<i>Androsace vitaliana</i> (L.) Lapeyr., 1813
82562	<i>Andryala integrifolia</i> L., 1753
82596	<i>Anemone alpina</i> L., 1753
82600	<i>Anemone baldensis</i> L., 1767
82607	<i>Anemone coronaria</i> L., 1753
82619	<i>Anemone halleri</i> All., 1773
82620	<i>Anemone hepatica</i> L., 1753
82623	<i>Anemone hortensis</i> L., 1753
608022	<i>Anemone narcissiflora</i> L., 1753
82671	<i>Anemone vernalis</i> L., 1753
82738	<i>Angelica sylvestris</i> L., 1753
82750	<i>Anisantha diandra</i> (Roth) Tutin ex Tzvelev, 1963
82753	<i>Anisantha madritensis</i> (L.) Nevski, 1934
82755	<i>Anisantha rigida</i> (Roth) Hyl., 1945
82756	<i>Anisantha rubens</i> (L.) Nevski, 1934
82757	<i>Anisantha sterilis</i> (L.) Nevski, 1934
82758	<i>Anisantha tectorum</i> (L.) Nevski, 1934
82783	<i>Anogramma leptophylla</i> (L.) Link, 1841
446987	<i>Anredera cordifolia</i> (Ten.) Steenis, 1957
718308	<i>Antennaria carpatica</i> subsp. <i>helvetica</i> (Chrték & Pouzar) Chrték & Pouzar
82796	<i>Antennaria dioica</i> (L.) Gaertn., 1791
82817	<i>Anthemis arvensis</i> L., 1753
82833	<i>Anthemis cotula</i> L., 1753
131429	<i>Anthemis cretica</i> subsp. <i>columnae</i> (Ten.) Franzén, 1986
82856	<i>Anthemis maritima</i> L., 1753



CD_REF	Nom scientifique
82903	<i>Anthericum liliago</i> L., 1753
82914	<i>Anthoxanthum alpinum</i> Á.Löve & D.Löve, 1948
82922	<i>Anthoxanthum odoratum</i> L., 1753
82932	<i>Anthriscus cerefolium</i> (L.) Hoffm., 1814
82952	<i>Anthriscus sylvestris</i> (L.) Hoffm., 1814
82965	<i>Anthyllis barba-jovis</i> L., 1753
717086	<i>Anthyllis circinnata</i> (L.) D.D.Sokoloff, 2003
82985	<i>Anthyllis montana</i> L., 1753
82999	<i>Anthyllis vulneraria</i> L., 1753
83058	<i>Antirrhinum majus</i> L., 1753
83156	<i>Apera spica-venti</i> (L.) P.Beauv., 1812
83159	<i>Aphanes arvensis</i> L., 1753
83171	<i>Aphyllanthes monspeliensis</i> L., 1753
83195	<i>Apium graveolens</i> L., 1753
83235	<i>Aptenia cordifolia</i> (L.f.) Schwantes, 1928
83240	<i>Aquilegia alpina</i> L., 1753
83243	<i>Aquilegia atrata</i> W.D.J.Koch, 1830
83261	<i>Aquilegia reuteri</i> Boiss., 1854
83267	<i>Aquilegia vulgaris</i> L., 1753
83272	<i>Arabidopsis thaliana</i> (L.) Heynh., 1842
83276	<i>Arabis allionii</i> DC., 1805
83279	<i>Arabis alpina</i> L., 1753
83285	<i>Arabis auriculata</i> Lam., 1783
131534	<i>Arabis bellidifolia</i> subsp. <i>stellulata</i> (Bertol.) Greuter & Burdet, 1983
83296	<i>Arabis caerulea</i> (All.) Haenke, 1789
83303	<i>Arabis ciliata</i> Clairv., 1811
718309	<i>Arabis collina</i> subsp. <i>collina</i> Ten., 1815
83332	<i>Arabis hirsuta</i> (L.) Scop., 1772

CD_REF	Nom scientifique
83359	<i>Arabis nova</i> Vill., 1779
83375	<i>Arabis planisiliqua</i> (Pers.) Rchb., 1838
83398	<i>Arabis sagittata</i> (Bertol.) DC., 1815
608824	<i>Arabis serpyllifolia</i> Vill., 1779
131560	<i>Arabis soyeri</i> subsp. <i>subcoriacea</i> (Gren.) Breistr., 1947
83469	<i>Araujia sericifera</i> Brot., 1818
83481	<i>Arbutus unedo</i> L., 1753
83502	<i>Arctium minus</i> (Hill) Bernh., 1800
83503	<i>Arctium nemorosum</i> Lej., 1833
83528	<i>Arctostaphylos uva-ursi</i> (L.) Spreng., 1825
83535	<i>Arenaria aggregata</i> (L.) Loisel., 1827
83596	<i>Arenaria leptoclados</i> (Rchb.) Guss., 1844
83607	<i>Arenaria marschlinsii</i> W.D.J.Koch, 1841
83620	<i>Arenaria multicaulis</i> L., 1759
83653	<i>Arenaria serpyllifolia</i> L., 1753
83722	<i>Argyrolobium zanonii</i> (Turra) P.W.Ball, 1968
83755	<i>Arisarum vulgare</i> O.Targ.Tozz., 1810
83776	<i>Aristolochia altissima</i> Desf., 1799
83777	<i>Aristolochia clematitidis</i> L., 1753
83789	<i>Aristolochia pallida</i> Willd., 1805
83790	<i>Aristolochia paucinervis</i> Pomel, 1874
83791	<i>Aristolochia pistolochia</i> L., 1763
131628	<i>Aristolochia rotunda</i> subsp. <i>rotunda</i> L., 1753
83808	<i>Armeria alpina</i> Willd., 1809
131643	<i>Armeria arenaria</i> subsp. <i>bupleuroides</i> (Godr. & Gren.) Greuter & Burdet, 1989
83874	<i>Arnica montana</i> L., 1753
131693	<i>Arrhenatherum elatius</i> subsp. <i>elatius</i> (L.) P.Beauv. ex J.Presl & C.Presl, 1819

CD_REF	Nom scientifique
131695	<i>Arrhenatherum elatius</i> subsp. <i>sardoum</i> (Em.Schmid) Gamisans, 1974
83933	<i>Artemisia absinthium</i> L., 1753
83934	<i>Artemisia alba</i> Turra, 1764
83938	<i>Artemisia annua</i> L., 1753
131709	<i>Artemisia caerulescens</i> subsp. <i>gallica</i> (Willd.) K.Perss., 1974
83953	<i>Artemisia campestris</i> L., 1753
83958	<i>Artemisia chamaemelifolia</i> Vill., 1779
83969	<i>Artemisia eriantha</i> Ten., 1831
83973	<i>Artemisia genipi</i> Weber, 1775
83974	<i>Artemisia glacialis</i> L., 1763
84053	<i>Artemisia umbelliformis</i> Lam., 1783
84057	<i>Artemisia verlotiorum</i> Lamotte, 1877
84061	<i>Artemisia vulgaris</i> L., 1753
84077	<i>Artemisia x seileri</i> F.O.Wolf, 1892
84100	<i>Arum cylindraceum</i> Gasp., 1844
84110	<i>Arum italicum</i> Mill., 1768
84135	<i>Aruncus dioicus</i> (Walter) Fernald, 1939
84173	<i>Arundo donax</i> L., 1753
84251	<i>Asclepias syriaca</i> L., 1753
84264	<i>Asparagus acutifolius</i> L., 1753
84269	<i>Asparagus asparagoides</i> (L.) Druce, 1914
131756	<i>Asparagus officinalis</i> subsp. <i>officinalis</i> L., 1753
84290	<i>Asperugo procumbens</i> L., 1753
131762	<i>Asperula aristata</i> subsp. <i>oreophila</i> (Briq.) Hayek, 1924
84306	<i>Asperula cynanchica</i> L., 1753
84310	<i>Asperula hexaphylla</i> All., 1785
84319	<i>Asperula purpurea</i> (L.) Ehrend., 1973

CD_REF	Nom scientifique
131779	<i>Asphodelus albus</i> subsp. <i>delphinensis</i> (Gren. & Godr.) Z.Díaz & Valdés, 1996
84355	<i>Asphodelus fistulosus</i> L., 1753
131790	<i>Asphodelus macrocarpus</i> subsp. <i>macrocarpus</i> Parl., 1857
84372	<i>Asphodelus ramosus</i> L., 1753
84458	<i>Asplenium adiantum-nigrum</i> L., 1753
84472	<i>Asplenium ceterach</i> L., 1753
84485	<i>Asplenium fontanum</i> (L.) Bernh., 1799
84513	<i>Asplenium onopteris</i> L., 1753
84514	<i>Asplenium petrarchae</i> (Guérin) DC., 1815
84521	<i>Asplenium ruta-muraria</i> L., 1753
84522	<i>Asplenium sagittatum</i> (DC.) Bange, 1952
84524	<i>Asplenium scolopendrium</i> L., 1753
84526	<i>Asplenium septentrionale</i> (L.) Hoffm., 1795
84534	<i>Asplenium trichomanes</i> L., 1753
84540	<i>Asplenium viride</i> Huds., 1762
84545	<i>Asplenium</i> x <i>alternifolium</i> Wulfen, 1781
84607	<i>Asplenium</i> x <i>ticinense</i> D.E.Mey., 1962
84622	<i>Aster alpinus</i> L., 1753
84626	<i>Aster amellus</i> L., 1753
84792	<i>Astragalus alpinus</i> L., 1753
84800	<i>Astragalus australis</i> (L.) Lam., 1779
84817	<i>Astragalus cicer</i> L., 1753
84828	<i>Astragalus danicus</i> Retz., 1783
84831	<i>Astragalus depressus</i> L., 1756
84843	<i>Astragalus glycyphyllos</i> L., 1753
84846	<i>Astragalus hamosus</i> L., 1753
84852	<i>Astragalus hypoglottis</i> L., 1771

CD_REF	Nom scientifique
84853	<i>Astragalus incanus</i> L., 1759
131916	<i>Astragalus monspessulanus</i> subsp. <i>monspessulanus</i> L., 1753
84876	<i>Astragalus onobrychis</i> L., 1753
84882	<i>Astragalus penduliflorus</i> Lam., 1779
131928	<i>Astragalus sempervirens</i> subsp. <i>sempervirens</i> Lam., 1783
84900	<i>Astragalus sesameus</i> L., 1753
84904	<i>Astragalus stella</i> Gouan, 1773
131930	<i>Astragalus vesicarius</i> subsp. <i>vesicarius</i> L., 1753
131932	<i>Astrantia major</i> subsp. <i>involuta</i> (W.D.J.Koch) Ces., 1844
84937	<i>Astrantia minor</i> L., 1753
84962	<i>Athamanta cretensis</i> L., 1753
84998	<i>Athyrium distentifolium</i> Tausch ex Opiz, 1820
84999	<i>Athyrium filix-femina</i> (L.) Roth, 1799
85017	<i>Atocion armeria</i> (L.) Raf., 1840
717731	<i>Atocion rupestre</i> (L.) Oxelman, 2001
85020	<i>Atractylis cancellata</i> L., 1753
85068	<i>Atriplex halimus</i> L., 1753
85079	<i>Atriplex laciniata</i> L., 1753
85102	<i>Atriplex patula</i> L., 1753
85112	<i>Atriplex prostrata</i> Boucher ex DC., 1805
85114	<i>Atriplex rosea</i> L., 1763
85152	<i>Atropa belladonna</i> L., 1753
85170	<i>Aubrieta deltoidea</i> (L.) DC., 1821
85174	<i>Aucuba japonica</i> Thunb., 1783
85186	<i>Aurinia saxatilis</i> (L.) Desv., 1815
85208	<i>Avena barbata</i> Pott ex Link, 1799
85250	<i>Avena fatua</i> L., 1753
132016	<i>Avena sativa</i> subsp. <i>sativa</i> L., 1753

CD_REF	Nom scientifique
85374	<i>Avena sterilis</i> L., 1762
85378	<i>Avena strigosa</i> Schreb., 1771
85418	<i>Avenella flexuosa</i> (L.) Drejer, 1838
85439	<i>Avenula pubescens</i> (Huds.) Dumort., 1868
85469	<i>Azolla filiculoides</i> Lam., 1783
85486	<i>Baldellia ranunculoides</i> (L.) Parl., 1854
132060	<i>Ballota nigra</i> subsp. <i>foetida</i> (Vis.) Hayek, 1929
85531	<i>Barbarea bracteosa</i> Guss., 1828
85555	<i>Barbarea verna</i> (Mill.) Asch., 1864
761965	<i>Barbarea vulgaris</i> W.T.Aiton, 1812
85602	<i>Bartsia alpina</i> L., 1753
85617	<i>Bartsia trixago</i> L., 1753
85705	<i>Bellardiochloa variegata</i> (Lam.) Kerguélen, 1983
85714	<i>Bellevalia romana</i> (L.) Rchb., 1830
85720	<i>Bellidiastrum michelii</i> Cass., 1817
85728	<i>Bellis annua</i> L., 1753
85740	<i>Bellis perennis</i> L., 1753
85745	<i>Bellis sylvestris</i> Cirillo, 1792
85759	<i>Berardia lanuginosa</i> (Lam.) Fiori, 1904
85774	<i>Berberis vulgaris</i> L., 1753
85779	<i>Bergenia crassifolia</i> (L.) Fritsch, 1889
85798	<i>Berula erecta</i> (Huds.) Coville, 1893
132119	<i>Beta vulgaris</i> subsp. <i>maritima</i> (L.) Arcang., 1882
132121	<i>Beta vulgaris</i> subsp. <i>vulgaris</i> L., 1753
85839	<i>Betonica hirsuta</i> L., 1771
85852	<i>Betonica officinalis</i> L., 1753
85903	<i>Betula pendula</i> Roth, 1788
85957	<i>Bidens frondosa</i> L., 1753

CD_REF	Nom scientifique
85972	<i>Bidens pilosa</i> L., 1753
85981	<i>Bidens subalternans</i> DC., 1836
85986	<i>Bidens tripartita</i> L., 1753
85997	<i>Bifora radians</i> M.Bieb., 1819
85999	<i>Bifora testiculata</i> (L.) Spreng., 1820
610739	<i>Biscutella ambigua</i> DC., 1811
86025	<i>Biscutella cichoriifolia</i> Loisel., 1810
132153	<i>Biscutella laevigata</i> subsp. <i>laevigata</i> L., 1771
86081	<i>Bistorta officinalis</i> Delarbre, 1800
86082	<i>Bistorta vivipara</i> (L.) Delarbre, 1800
86083	<i>Bituminaria bituminosa</i> (L.) C.H.Stirt., 1981
86084	<i>Blackstonia acuminata</i> (W.D.J.Koch & Ziz) Domin, 1933
132169	<i>Blackstonia perfoliata</i> subsp. <i>perfoliata</i> (L.) Huds., 1762
86101	<i>Blechnum spicant</i> (L.) Roth, 1794
86107	<i>Blitum bonus-henricus</i> (L.) C.A.Mey., 1829
86124	<i>Blysmus compressus</i> (L.) Panz. ex Link, 1827
86136	<i>Bombycilaena erecta</i> (L.) Smoljan., 1955
86156	<i>Borago officinalis</i> L., 1753
86167	<i>Bothriochloa barbinodis</i> (Lag.) Herter, 1940
86169	<i>Bothriochloa ischaemum</i> (L.) Keng, 1936
86183	<i>Botrychium lunaria</i> (L.) Sw., 1802
86186	<i>Botrychium matricariifolium</i> (A.Braun ex Döll) W.D.J.Koch, 1846
86199	<i>Botrychium simplex</i> E.Hitchc., 1823
86213	<i>Bougainvillea glabra</i> Choisy, 1849
86216	<i>Bougainvillea spectabilis</i> Willd., 1799
611646	<i>Brachychiton populneus</i> (Schott & Endl.) R.Br., 1844
86262	<i>Brachypodium distachyon</i> (L.) P.Beauv., 1812
789060	<i>Brachypodium hybridum</i> Catalán, Joch.Müll., L.A.J.Mur & T.Langdon, 2012

CD_REF	Nom scientifique
86288	<i>Brachypodium phoenicoides</i> (L.) Roem. & Schult., 1817
86297	<i>Brachypodium retusum</i> (Pers.) P.Beauv., 1812
86301	<i>Brachypodium rupestre</i> (Host) Roem. & Schult., 1817
789059	<i>Brachypodium stacei</i> Catalán, Joch.Müll., L.A.J.Mur & T.Langdon, 2012
86305	<i>Brachypodium sylvaticum</i> (Huds.) P.Beauv., 1812
86369	<i>Brassica fruticulosa</i> Cirillo, 1792
86394	<i>Brassica montana</i> Pourr., 1788
86399	<i>Brassica napus</i> L., 1753
86400	<i>Brassica nigra</i> (L.) W.D.J.Koch, 1833
86406	<i>Brassica oleracea</i> L., 1753
132221	<i>Brassica repanda</i> subsp. <i>repanda</i> (Willd.) DC., 1821
86489	<i>Briza maxima</i> L., 1753
86490	<i>Briza media</i> L., 1753
86492	<i>Briza minor</i> L., 1753
86511	<i>Bromopsis benekenii</i> (Lange) Holub, 1973
86512	<i>Bromopsis erecta</i> (Huds.) Fourr., 1869
86513	<i>Bromopsis inermis</i> (Leyss.) Holub, 1973
86514	<i>Bromopsis ramosa</i> (Huds.) Holub, 1973
86537	<i>Bromus arvensis</i> L., 1753
86564	<i>Bromus catharticus</i> Vahl, 1791
132243	<i>Bromus commutatus</i> subsp. <i>commutatus</i> Schrad., 1806
86634	<i>Bromus hordeaceus</i> L., 1753
86642	<i>Bromus intermedius</i> Guss., 1827
86643	<i>Bromus japonicus</i> Thunb., 1784
86648	<i>Bromus lanceolatus</i> Roth, 1797
86761	<i>Bromus squarrosus</i> L., 1753
86817	<i>Broussonetia papyrifera</i> (L.) Vent., 1799
154743	<i>Bryonia cretica</i> subsp. <i>dioica</i> (Jacq.) Tutin, 1968



CD_REF	Nom scientifique
86869	<i>Buddleja davidii</i> Franch., 1887
86890	<i>Buglossoides arvensis</i> (L.) I.M.Johnst., 1954
86894	<i>Buglossoides purpureoacerulea</i> (L.) I.M.Johnst., 1954
86969	<i>Bunias erucago</i> L., 1753
86975	<i>Bunias orientalis</i> L., 1753
86983	<i>Bunium bulbocastanum</i> L., 1753
87009	<i>Bupthalmum salicifolium</i> L., 1753
87027	<i>Bupleurum baldense</i> Turra, 1764
87044	<i>Bupleurum falcatum</i> L., 1753
87051	<i>Bupleurum fruticosum</i> L., 1753
87082	<i>Bupleurum petraeum</i> L., 1753
87085	<i>Bupleurum praealtum</i> L., 1756
132356	<i>Bupleurum ranunculoides</i> subsp. <i>ranunculoides</i> L., 1753
87095	<i>Bupleurum rotundifolium</i> L., 1753
87098	<i>Bupleurum semicompositum</i> L., 1756
87100	<i>Bupleurum stellatum</i> L., 1753
87102	<i>Bupleurum subovatum</i> Link ex Spreng., 1813
87143	<i>Buxus sempervirens</i> L., 1753
132371	<i>Cakile maritima</i> subsp. <i>maritima</i> Scop., 1772
87227	<i>Calamagrostis epigejos</i> (L.) Roth, 1788
87275	<i>Calamagrostis pseudophragmites</i> (Haller f.) Koeler, 1802
132395	<i>Calamagrostis varia</i> subsp. <i>varia</i> (Schrad.) Host, 1809
87299	<i>Calamagrostis villosa</i> (Chaix) J.F.Gmel., 1791
87420	<i>Calendula arvensis</i> L., 1763
87429	<i>Calendula officinalis</i> L., 1753
87442	<i>Calepina irregularis</i> (Asso) Thell., 1905
87453	<i>Callianthemum coriandrifolium</i> Rchb., 1832
87478	<i>Callitriche palustris</i> L., 1753

CD_REF	Nom scientifique
87501	<i>Calluna vulgaris</i> (L.) Hull, 1808
87540	<i>Caltha palustris</i> L., 1753
132462	<i>Camelina microcarpa</i> subsp. <i>sylvestris</i> (Wallr.) Hiitonen
87604	<i>Campanula alpestris</i> All., 1773
87607	<i>Campanula barbata</i> L., 1759
87613	<i>Campanula bononiensis</i> L., 1753
87622	<i>Campanula cochlearifolia</i> Lam., 1785
87636	<i>Campanula erinus</i> L., 1753
87647	<i>Campanula fritschii</i> Witasek, 1902
87652	<i>Campanula glomerata</i> L., 1753
87678	<i>Campanula medium</i> L., 1753
87690	<i>Campanula patula</i> L., 1753
87693	<i>Campanula persicifolia</i> L., 1753
87696	<i>Campanula portenschlagiana</i> Roem. & Schult., 1819
87711	<i>Campanula rapunculoides</i> L., 1753
87712	<i>Campanula rapunculus</i> L., 1753
87716	<i>Campanula rhomboidalis</i> L., 1753
87720	<i>Campanula rotundifolia</i> L., 1753
132522	<i>Campanula scheuchzeri</i> subsp. <i>scheuchzeri</i> Vill., 1779
87732	<i>Campanula spicata</i> L., 1753
87733	<i>Campanula stenocodon</i> Boiss. & Reut., 1856
87742	<i>Campanula trachelium</i> L., 1753
87765	<i>Camphorosma monspeliaca</i> L., 1753
87811	<i>Capparis spinosa</i> L., 1753
132541	<i>Capsella bursa-pastoris</i> subsp. <i>bursa-pastoris</i> (L.) Medik., 1792
87862	<i>Capsella rubella</i> Reut., 1854
87891	<i>Cardamine alpina</i> Willd., 1800
132549	<i>Cardamine amara</i> subsp. <i>amara</i> L., 1753

CD_REF	Nom scientifique
87897	<i>Cardamine asarifolia</i> L., 1753
87925	<i>Cardamine heptaphylla</i> (Vill.) O.E.Schulz, 1903
87930	<i>Cardamine hirsuta</i> L., 1753
87933	<i>Cardamine impatiens</i> L., 1753
87961	<i>Cardamine pentaphyllos</i> (L.) Crantz, 1769
87970	<i>Cardamine resedifolia</i> L., 1753
161030	<i>Cardiospermum grandiflorum</i> Sw., 1788
88048	<i>Cardiospermum halicacabum</i> L., 1753
88108	<i>Carduus defloratus</i> L., 1759
88143	<i>Carduus litigiosus</i> Nocca & Balb., 1821
161034	<i>Carduus nigrescens</i> subsp. <i>nigrescens</i> Vill., 1779
132612	<i>Carduus nutans</i> subsp. <i>platylepis</i> (Rchb. & Saut.) Nyman, 1879
88178	<i>Carduus personata</i> (L.) Jacq., 1776
88191	<i>Carduus pycnocephalus</i> L., 1763
88207	<i>Carduus tenuiflorus</i> Curtis, 1793
88359	<i>Carex atrata</i> L., 1753
88365	<i>Carex austroalpina</i> Bech., 1939
88380	<i>Carex bicolor</i> All., 1785
88407	<i>Carex canescens</i> L., 1753
88412	<i>Carex capillaris</i> L., 1753
88415	<i>Carex caryophyllea</i> Latourr., 1785
88453	<i>Carex curvula</i> All., 1785
88459	<i>Carex davalliana</i> Sm., 1800
88463	<i>Carex demissa</i> Vahl ex Hartm., 1808
132676	<i>Carex depressa</i> subsp. <i>basilaris</i> (Jord.) Kerguélen, 1987
88470	<i>Carex digitata</i> L., 1753
88476	<i>Carex distachya</i> Desf., 1799
88477	<i>Carex distans</i> L., 1759

CD_REF	Nom scientifique
88482	<i>Carex divisa</i> Huds., 1762
88483	<i>Carex divulsa</i> Stokes, 1787
88489	<i>Carex echinata</i> Murray, 1770
88491	<i>Carex elata</i> All., 1785
88502	<i>Carex extensa</i> Gooden., 1794
88509	<i>Carex firma</i> Mygind ex Host, 1797
88510	<i>Carex flacca</i> Schreb., 1771
88511	<i>Carex flava</i> L., 1753
88515	<i>Carex foetida</i> All., 1785
88519	<i>Carex frigida</i> All., 1785
88550	<i>Carex grioletii</i> Roem., 1806
88560	<i>Carex halleriana</i> Asso, 1779
88569	<i>Carex hirta</i> L., 1753
88571	<i>Carex hispida</i> Willd., 1801
88578	<i>Carex hostiana</i> DC., 1813
88582	<i>Carex humilis</i> Leyss., 1758
88622	<i>Carex leersii</i> F.W.Schultz, 1870
88624	<i>Carex lepidocarpa</i> Tausch, 1834
88626	<i>Carex leporina</i> L., 1753
88637	<i>Carex liparocarpos</i> Gaudin, 1804
88656	<i>Carex mairei</i> Coss. & Germ., 1840
88675	<i>Carex microglochin</i> Wahlenb., 1803
88691	<i>Carex montana</i> L., 1753
88693	<i>Carex mucronata</i> All., 1785
88702	<i>Carex muricata</i> L., 1753
88708	<i>Carex myosuroides</i> Vill., 1779
88720	<i>Carex nigra</i> (L.) Reichard, 1778
88732	<i>Carex oedipostyla</i> Duval-Jouve, 1870

CD_REF	Nom scientifique
88734	<i>Carex olbiensis</i> Jord., 1846
88737	<i>Carex ornithopoda</i> Willd., 1805
88741	<i>Carex otrubae</i> Podp., 1922
88745	<i>Carex pairae</i> F.W.Schultz, 1868
88747	<i>Carex pallescens</i> L., 1753
88752	<i>Carex panicea</i> L., 1753
132786	<i>Carex paniculata</i> subsp. <i>paniculata</i> L., 1755
88756	<i>Carex parviflora</i> Host, 1801
88766	<i>Carex pendula</i> Huds., 1762
88804	<i>Carex punctata</i> Gaudin, 1811
88819	<i>Carex remota</i> L., 1755
88840	<i>Carex rostrata</i> Stokes, 1787
88845	<i>Carex rupestris</i> All., 1785
132810	<i>Carex sempervirens</i> subsp. <i>sempervirens</i> Vill., 1787
88885	<i>Carex spicata</i> Huds., 1762
88905	<i>Carex sylvatica</i> Huds., 1762
88916	<i>Carex tomentosa</i> L., 1767
88942	<i>Carex vesicaria</i> L., 1753
88949	<i>Carex viridula</i> Michx., 1803
132839	<i>Carlina acanthifolia</i> subsp. <i>acanthifolia</i> All., 1773
132843	<i>Carlina acaulis</i> subsp. <i>caulescens</i> (Lam.) Schübl. & G.Martens, 1834
89159	<i>Carlina hispanica</i> Lam., 1785
89161	<i>Carlina lanata</i> L., 1753
89180	<i>Carlina vulgaris</i> L., 1753
89200	<i>Carpinus betulus</i> L., 1753
89211	<i>Carpobrotus acinaciformis</i> (L.) L.Bolus, 1927
89212	<i>Carpobrotus edulis</i> (L.) N.E.Br., 1926
89221	<i>Carthamus caeruleus</i> L., 1753

CD_REF	Nom scientifique
89224	<i>Carthamus carduncellus</i> L., 1753
89232	<i>Carthamus lanatus</i> L., 1753
89239	<i>Carthamus tinctorius</i> L., 1753
89250	<i>Carum carvi</i> L., 1753
89304	<i>Castanea sativa</i> Mill., 1768
89330	<i>Catananche caerulea</i> L., 1753
89336	<i>Catapodium marinum</i> (L.) C.E.Hubb., 1955
89338	<i>Catapodium rigidum</i> (L.) C.E.Hubb., 1953
89415	<i>Caucalis platycarpos</i> L., 1753
89452	<i>Cedrus atlantica</i> (Manetti ex Endl.) Carrière, 1855
89468	<i>Celtis australis</i> L., 1753
717120	<i>Cenchrus clandestinus</i> (Hochst. ex Chiov.) Morrone, 2010
717122	<i>Cenchrus longisetus</i> M.C.Johnst., 1963
89525	<i>Centaurea aspera</i> L., 1753
89542	<i>Centaurea calcitrapa</i> L., 1753
89557	<i>Centaurea collina</i> L., 1753
89619	<i>Centaurea jacea</i> L., 1753
89623	<i>Centaurea jordaniana</i> Godr. & Gren., 1850
89651	<i>Centaurea nervosa</i> Willd., 1809
132956	<i>Centaurea nigrescens</i> subsp. <i>transalpina</i> (Schleich. ex DC.) Nyman, 1879
89659	<i>Centaurea paniculata</i> L., 1753
89676	<i>Centaurea pseudocineraria</i> (Fiori) Rouy, 1904
133004	<i>Centaurea scabiosa</i> subsp. <i>scabiosa</i> L., 1753
717740	<i>Centaurea sicula</i> L., 1753
89710	<i>Centaurea solstitialis</i> L., 1753
89730	<i>Centaurea uniflora</i> Turra, 1765
89840	<i>Centaureum erythraea</i> Rafn, 1800
89847	<i>Centaureum maritimum</i> (L.) Fritsch, 1907

CD_REF	Nom scientifique
89852	<i>Centaurium pulchellum</i> (Sw.) Druce, 1898
133046	<i>Centaurium tenuiflorum</i> subsp. <i>acutiflorum</i> (Schott) Zeltner, 1970
89880	<i>Centranthus angustifolius</i> (Mill.) DC., 1805
89881	<i>Centranthus calcitrapae</i> (L.) Dufr., 1811
89888	<i>Centranthus ruber</i> (L.) DC., 1805
89920	<i>Cephalanthera damasonium</i> (Mill.) Druce, 1906
89926	<i>Cephalanthera longifolia</i> (L.) Fritsch, 1888
89928	<i>Cephalanthera rubra</i> (L.) Rich., 1817
89932	<i>Cephalanthera x schulzei</i> E.G.Camus, Bergon & A.Camus, 1908
89940	<i>Cephalaria leucantha</i> (L.) Schrad. ex Roem. & Schult., 1818
89968	<i>Cerastium arvense</i> L., 1753
133089	<i>Cerastium brachypetalum</i> subsp. <i>brachypetalum</i> Desp. ex Pers., 1805
89986	<i>Cerastium cerastoides</i> (L.) Britton, 1894
133108	<i>Cerastium fontanum</i> subsp. <i>vulgare</i> (Hartm.) Greuter & Burdet, 1982
90017	<i>Cerastium glomeratum</i> Thuill., 1799
90042	<i>Cerastium latifolium</i> L., 1753
90076	<i>Cerastium pumilum</i> Curtis, 1777
90091	<i>Cerastium semidecandrum</i> L., 1753
90111	<i>Cerastium tomentosum</i> L., 1753
447038	<i>Ceratonia siliqua</i> L., 1753
90234	<i>Cercis siliquastrum</i> L., 1753
90258	<i>Cerinthe major</i> L., 1753
133181	<i>Cerinthe minor</i> subsp. <i>auriculata</i> (Ten.) Rouy, 1927
90278	<i>Cervaria rivini</i> Gaertn., 1788
133183	<i>Chaenorrhinum minus</i> subsp. <i>minus</i> (L.) Lange, 1870
90317	<i>Chaenorrhinum origanifolium</i> (L.) Kostel., 1844
90319	<i>Chaenorrhinum rubrifolium</i> (Robill. & Castagne ex DC.) Fourn., 1869
90328	<i>Chaerophyllum aureum</i> L., 1762

CD_REF	Nom scientifique
90335	<i>Chaerophyllum elegans</i> Gaudin, 1828
90356	<i>Chaerophyllum temulum</i> L., 1753
90359	<i>Chaerophyllum villarsii</i> W.D.J.Koch, 1837
90389	<i>Chaetonychia cymosa</i> (L.) Sweet, 1839
90524	<i>Chamaerops humilis</i> L., 1753
161772	<i>Charybdis maritima</i> (L.) Speta, 1998
610715	<i>Chasmanthe bicolor</i> (Gasp. ex Vis.) N.E.Br., 1932
610716	<i>Chasmanthe floribunda</i> (Salisb.) N.E.Br., 1932
90656	<i>Cheirolophus sempervirens</i> (L.) Pomel, 1874
90669	<i>Chelidonium majus</i> L., 1753
717137	<i>Chenopodiastrum hybridum</i> (L.) S.Fuentes, Uotila & Borsch, 2012
717138	<i>Chenopodiastrum murale</i> (L.) S.Fuentes, Uotila & Borsch, 2012
90681	<i>Chenopodium album</i> L., 1753
90836	<i>Chenopodium vulvaria</i> L., 1753
90954	<i>Chondrilla juncea</i> L., 1753
91010	<i>Chrozophora tinctoria</i> (L.) A.Juss., 1824
91116	<i>Chrysopogon gryllus</i> (L.) Trin., 1820
91118	<i>Chrysosplenium alternifolium</i> L., 1753
91169	<i>Cichorium intybus</i> L., 1753
91256	<i>Circaea alpina</i> L., 1753
91258	<i>Circaea lutetiana</i> L., 1753
621080	<i>Cirsium acaulon</i> (L.) Scop., 1769
91282	<i>Cirsium alsophilum</i> (Pollini) Soldano, 1994
91289	<i>Cirsium arvense</i> (L.) Scop., 1772
91327	<i>Cirsium eriophorum</i> (L.) Scop., 1772
91328	<i>Cirsium erisithales</i> (Jacq.) Scop., 1769
91330	<i>Cirsium ferox</i> (L.) DC., 1805
91346	<i>Cirsium heterophyllum</i> (L.) Hill, 1768



CD_REF	Nom scientifique
91369	<i>Cirsium monspessulanum</i> (L.) Hill, 1768
91374	<i>Cirsium morisianum</i> Rchb.f., 1853
91382	<i>Cirsium palustre</i> (L.) Scop., 1772
91410	<i>Cirsium spinosissimum</i> (L.) Scop., 1769
91422	<i>Cirsium tuberosum</i> (L.) All., 1785
91430	<i>Cirsium vulgare</i> (Savi) Ten., 1838
91609	<i>Cirsium x variegatum</i> Arv.-Touv., 1873
91630	<i>Cistus albidus</i> L., 1753
91692	<i>Cistus monspeliensis</i> L., 1753
91715	<i>Cistus salviifolius</i> L., 1753
91800	<i>Citrullus lanatus</i> (Thunb.) Matsum. & Nakai, 1916
91823	<i>Cladium mariscus</i> (L.) Pohl, 1809
91853	<i>Clematis alpina</i> (L.) Mill., 1768
91862	<i>Clematis cirrhosa</i> L., 1753
91867	<i>Clematis flammula</i> L., 1753
91886	<i>Clematis vitalba</i> L., 1753
91898	<i>Clinopodium acinos</i> (L.) Kuntze, 1891
91900	<i>Clinopodium alpinum</i> (L.) Kuntze, 1891
91904	<i>Clinopodium grandiflorum</i> (L.) Kuntze, 1891
91910	<i>Clinopodium nepeta</i> (L.) Kuntze, 1891
91912	<i>Clinopodium vulgare</i> L., 1753
611086	<i>Clinopodium x mixtum</i> (Ausserd. ex Heinr.Braun & Sennholz) Starm., 2011
91930	<i>Clypeola jonthlaspi</i> L., 1753
91941	<i>Cneorum tricoccon</i> L., 1753
92097	<i>Coeloglossum viride</i> (L.) Hartm., 1820
133401	<i>Coincya monensis</i> subsp. <i>cheiranthos</i> (Vill.) Aedo, Leadlay & Muñoz Garm., 1993
92107	<i>Coincya richeri</i> (Vill.) Greuter & Burdet, 1983

CD_REF	Nom scientifique
92124	<i>Colchicum alpinum</i> DC., 1805
92127	<i>Colchicum autumnale</i> L., 1753
92132	<i>Colchicum bulbocodium</i> Ker Gawl., 1807
92138	<i>Colchicum cupanii</i> Guss., 1827
92146	<i>Colchicum longifolium</i> Castagne, 1845
92198	<i>Colutea breviaolata</i> Lange, 1862
92220	<i>Comastoma tenellum</i> (Rottb.) Toyok., 1961
92222	<i>Commelina communis</i> L., 1753
92237	<i>Conium maculatum</i> L., 1753
92242	<i>Conopodium majus</i> (Gouan) Loret, 1886
92254	<i>Conringia orientalis</i> (L.) Dumort., 1827
92282	<i>Convallaria majalis</i> L., 1753
92297	<i>Convolvulus althaeoides</i> L., 1753
92302	<i>Convolvulus arvensis</i> L., 1753
92306	<i>Convolvulus betonicifolius</i> Mill., 1768
92308	<i>Convolvulus cantabrica</i> L., 1753
92316	<i>Convolvulus dubius</i> J.L.Gilbert, 1963
92348	<i>Convolvulus sabatius</i> Viv.
92353	<i>Convolvulus sepium</i> L., 1753
92356	<i>Convolvulus siculus</i> L., 1753
92357	<i>Convolvulus silvaticus</i> Kit., 1805
92358	<i>Convolvulus soldanella</i> L., 1753
92364	<i>Convolvulus tricolor</i> L., 1753
92421	<i>Corallorhiza trifida</i> Châtel., 1760
160394	<i>Corchorus olitorius</i> L., 1753
92467	<i>Coriaria myrtifolia</i> L., 1753
92478	<i>Coris monspeliensis</i> L., 1753
92486	<i>Coristospermum ferulaceum</i> (All.) Reduron, Charpin & Pimenov, 1997

CD_REF	Nom scientifique
92497	<i>Cornus mas</i> L., 1753
92501	<i>Cornus sanguinea</i> L., 1753
92521	<i>Coronilla glauca</i> L., 1755
92525	<i>Coronilla juncea</i> L., 1753
92527	<i>Coronilla minima</i> L., 1756
92536	<i>Coronilla scorpioides</i> (L.) W.D.J.Koch, 1837
92537	<i>Coronilla securidaca</i> L., 1753
92543	<i>Coronilla vaginalis</i> Lam., 1786
92544	<i>Coronilla valentina</i> L., 1753
92546	<i>Coronilla varia</i> L., 1753
92566	<i>Corrigiola littoralis</i> L., 1753
92572	<i>Cortaderia selloana</i> (Schult. & Schult.f.) Asch. & Graebn., 1900
92589	<i>Corydalis intermedia</i> (L.) Mérat, 1812
92594	<i>Corydalis solida</i> (L.) Clairv., 1811
92606	<i>Corylus avellana</i> L., 1753
92627	<i>Cota altissima</i> (L.) J.Gay ex Guss., 1844
612448	<i>Cota tinctoria</i> subsp. <i>australis</i> (R.Fern.) Oberpr. & Greuter, 2003
92630	<i>Cota triumfetti</i> (L.) J.Gay ex Guss., 1844
92631	<i>Cotinus coggygria</i> Scop., 1771
92658	<i>Cotoneaster franchetii</i> Bois, 1902
92667	<i>Cotoneaster integerrimus</i> Medik., 1793
92698	<i>Cotoneaster pyrenaicus</i> Gand., 1875
92710	<i>Cotoneaster tomentosus</i> Lindl., 1822
92715	<i>Cotoneaster x intermedius</i> (Lecoq & Lamotte) H.J.Coste, 1923
92734	<i>Cotyledon orbiculata</i> L., 1753
92806	<i>Crassula tillaea</i> Lest.-Garl., 1903
92824	<i>Crataegus azarolus</i> L., 1753
92854	<i>Crataegus germanica</i> (L.) Kuntze, 1891

CD_REF	Nom scientifique
92876	<i>Crataegus monogyna</i> Jacq., 1775
92996	<i>Crepis albida</i> Vill., 1779
93015	<i>Crepis biennis</i> L., 1753
93020	<i>Crepis bursifolia</i> L., 1753
93023	<i>Crepis capillaris</i> (L.) Wallr., 1840
93027	<i>Crepis conyzifolia</i> (Gouan) A.Kern., 1872
93045	<i>Crepis foetida</i> L., 1753
93079	<i>Crepis leontodontoides</i> All., 1789
93097	<i>Crepis nicaeensis</i> Balb., 1807
93101	<i>Crepis paludosa</i> (L.) Moench, 1794
611105	<i>Crepis pontana</i> Dalla Torre, 1882
93114	<i>Crepis pulchra</i> L., 1753
93115	<i>Crepis pygmaea</i> L., 1753
93116	<i>Crepis pyrenaica</i> (L.) Greuter, 1970
93129	<i>Crepis sancta</i> (L.) Bornm., 1913
93134	<i>Crepis setosa</i> Haller f., 1797
93140	<i>Crepis suffreniana</i> (DC.) J.Lloyd, 1844
133531	<i>Crepis vesicaria</i> subsp. <i>taraxacifolia</i> (Thuill.) Thell. ex Schinz & R.Keller, 1914
93167	<i>Crepis zacintha</i> (L.) Loisel., 1807
93171	<i>Cressa cretica</i> L., 1753
93190	<i>Crithmum maritimum</i> L., 1753
93282	<i>Crocus vernus</i> (L.) Hill, 1765
93284	<i>Crocus versicolor</i> Ker Gawl., 1808
93295	<i>Crucianella angustifolia</i> L., 1753
93297	<i>Crucianella latifolia</i> L., 1753
93307	<i>Cruciata glabra</i> (L.) Ehrend., 1958
93308	<i>Cruciata laevipes</i> Opiz, 1852

CD_REF	Nom scientifique
93309	<i>Cruciata pedemontana</i> (Bellardi) Ehrend., 1958
93449	<i>Crupina vulgaris</i> Cass., 1817
93454	<i>Crypsis aculeata</i> (L.) Aiton, 1789
93463	<i>Crypsis schoenoides</i> (L.) Lam., 1791
93469	<i>Cryptogramma crispa</i> (L.) R.Br., 1842
93535	<i>Cucumis melo</i> L., 1753
93585	<i>Cupressus macrocarpa</i> Hartw., 1847
93590	<i>Cupressus sempervirens</i> L., 1753
93601	<i>Cuscuta approximata</i> Bab., 1844
93613	<i>Cuscuta campestris</i> Yunck., 1932
93621	<i>Cuscuta epithymum</i> (L.) L., 1774
93623	<i>Cuscuta europaea</i> L., 1753
93640	<i>Cuscuta planiflora</i> Ten., 1829
717745	<i>Cyanus graminifolius</i> (Lam.) Olšovská
93673	<i>Cyanus montanus</i> (L.) Hill, 1768
93680	<i>Cyanus segetum</i> Hill, 1762
717747	<i>Cyanus semidecurrrens</i> (Jord.) Holub, 1973
93682	<i>Cyanus triumfettii</i> (All.) Dostál ex Á.Löve & D.Löve, 1961
93699	<i>Cyclamen hederifolium</i> Aiton, 1789
160306	<i>Cyclamen persicum</i> Mill., 1768
93710	<i>Cyclamen repandum</i> Sm., 1806
93723	<i>Cyclospermum leptophyllum</i> (Pers.) Sprague ex Britton & P.Wilson, 1925
93734	<i>Cydonia oblonga</i> Mill., 1768
93763	<i>Cymbalaria muralis</i> G.Gaertn., B.Mey. & Scherb., 1800
93803	<i>Cynodon dactylon</i> (L.) Pers., 1805
93828	<i>Cynoglossum creticum</i> Mill., 1768
93829	<i>Cynoglossum dioscoridis</i> Vill., 1779
611749	<i>Cynoglossum montanum</i> L., 1753

CD_REF	Nom scientifique
93840	<i>Cynoglossum officinale</i> L., 1753
93844	<i>Cynoglossum pustulatum</i> Boiss., 1838
93860	<i>Cynosurus cristatus</i> L., 1753
93864	<i>Cynosurus echinatus</i> L., 1753
93898	<i>Cyperus badius</i> Desf., 1798
93906	<i>Cyperus capitatus</i> Vand., 1771
93923	<i>Cyperus eragrostis</i> Lam., 1791
93924	<i>Cyperus esculentus</i> L., 1753
93929	<i>Cyperus flavescens</i> L., 1753
93930	<i>Cyperus flavidus</i> Retz., 1788
93936	<i>Cyperus fuscus</i> L., 1753
93954	<i>Cyperus involucratus</i> Rottb., 1772
133609	<i>Cyperus laevigatus</i> subsp. <i>distachyos</i> (All.) Maire & Weiller, 1957
94011	<i>Cyperus rotundus</i> L., 1753
94014	<i>Cyperus serotinus</i> Rottb., 1773
94041	<i>Cypripedium calceolus</i> L., 1753
94046	<i>Cyrtomium fortunei</i> J.Sm., 1866
94056	<i>Cystopteris alpina</i> (Lam.) Desv., 1827
94063	<i>Cystopteris dickieana</i> R.Sim, 1848
94066	<i>Cystopteris fragilis</i> (L.) Bernh., 1805
94068	<i>Cystopteris montana</i> (Lam.) Desv., 1827
94079	<i>Cytinus hypocistis</i> (L.) L., 1767
94092	<i>Cytisophyllum sessilifolium</i> (L.) O.Lang, 1843
810956	<i>Cytisus ardoinoi</i> subsp. <i>ardoinoi</i> E.Fourn., 1866
94153	<i>Cytisus polytrichus</i> M.Bieb., 1819
94164	<i>Cytisus scoparius</i> (L.) Link, 1822
94167	<i>Cytisus spinosus</i> (L.) Bubani, 1899
94168	<i>Cytisus striatus</i> (Hill) Rothm., 1944

CD_REF	Nom scientifique
94174	<i>Cytisus triflorus</i> Lam., 1786
94177	<i>Cytisus villosus</i> Pourr., 1788
94207	<i>Dactylis glomerata</i> L., 1753
94257	<i>Dactylorhiza fuchsii</i> (Druce) Soó, 1962
94259	<i>Dactylorhiza incarnata</i> (L.) Soó, 1962
94266	<i>Dactylorhiza maculata</i> (L.) Soó, 1962
94267	<i>Dactylorhiza majalis</i> (Rchb.) P.F.Hunt & Summerh., 1965
94279	<i>Dactylorhiza sambucina</i> (L.) Soó, 1962
94402	<i>Danthonia decumbens</i> (L.) DC., 1805
94411	<i>Daphne alpina</i> L., 1753
94423	<i>Daphne cneorum</i> L., 1753
94427	<i>Daphne gnidium</i> L., 1753
94432	<i>Daphne laureola</i> L., 1753
94435	<i>Daphne mezereum</i> L., 1753
94464	<i>Dasiphora fruticosa</i> (L.) Rydb., 1898
94473	<i>Dasypyrum villosum</i> (L.) P.Candargy, 1901
94489	<i>Datura stramonium</i> L., 1753
94503	<i>Daucus carota</i> L., 1753
94560	<i>Delairea odorata</i> Lem., 1844
94567	<i>Delphinium ajacis</i> L., 1753
94572	<i>Delphinium consolida</i> L., 1753
94578	<i>Delphinium dubium</i> (Rouy & Foucaud) Pawl., 1934
94580	<i>Delphinium fissum</i> Waldst. & Kit., 1802
94599	<i>Delphinium pubescens</i> DC., 1815
133787	<i>Deschampsia cespitosa</i> subsp. <i>cespitosa</i> (L.) P.Beauv., 1812
94633	<i>Deschampsia media</i> (Gouan) Roem. & Schult., 1817
94645	<i>Descurainia sophia</i> (L.) Webb ex Prantl, 1891
612458	<i>Descurainia tanacetifolia</i> subsp. <i>tanacetifolia</i> (L.) Prantl, 1892

CD_REF	Nom scientifique
94693	<i>Dianthus armeria</i> L., 1753
94697	<i>Dianthus balbisii</i> Ser., 1824
133822	<i>Dianthus carthusianorum</i> subsp. <i>atrorubens</i> (All.) Hegi, 1910
94728	<i>Dianthus deltoides</i> L., 1753
94743	<i>Dianthus furcatus</i> Balb., 1804
94754	<i>Dianthus godronianus</i> Jord., 1855
94765	<i>Dianthus hyssopifolius</i> L., 1755
94793	<i>Dianthus pavonius</i> Tausch, 1839
94818	<i>Dianthus saxicola</i> Jord., 1852
133874	<i>Dianthus seguieri</i> subsp. <i>seguieri</i> Vill., 1779
94824	<i>Dianthus siculus</i> C.Presl, 1822
94866	<i>Dianthus x hanryi</i> Burnat, 1892
610579	<i>Diatelia tuberaria</i> (L.) Demoly, 2011
94919	<i>Dichondra micrantha</i> Urb., 1924
717750	<i>Dichoropetalum schottii</i> (Besser ex DC.) Pimenov & Kljuykov
94923	<i>Dictamnus albus</i> L., 1753
94942	<i>Digitalis grandiflora</i> Mill., 1768
94945	<i>Digitalis lutea</i> L., 1753
94995	<i>Digitaria sanguinalis</i> (L.) Scop., 1771
95020	<i>Dimorphotheca pluvialis</i> (L.) Moench, 1794
611652	<i>DioScorea communis</i> (L.) Caddick & Wilkin, 2002
95047	<i>Diospyros kaki</i> L.f., 1782
95111	<i>Diplotaxis eruroides</i> (L.) DC., 1821
95122	<i>Diplotaxis muralis</i> (L.) DC., 1821
95136	<i>Diplotaxis tenuifolia</i> (L.) DC., 1821
95141	<i>Diplotaxis viminea</i> (L.) DC., 1821
95149	<i>Dipsacus fullonum</i> L., 1753
95186	<i>Dittrichia graveolens</i> (L.) Greuter, 1973



CD_REF	Nom scientifique
95187	<i>Dittrichia viscosa</i> (L.) Greuter, 1973
95209	<i>Doronicum austriacum</i> Jacq., 1774
95215	<i>Doronicum clusii</i> (All.) Tausch, 1828
95225	<i>Doronicum grandiflorum</i> Lam., 1786
95239	<i>Doronicum pardalianches</i> L., 1753
95285	<i>Dorycnopsis gerardi</i> (L.) Boiss., 1840
95289	<i>Draba aizoides</i> L., 1767
95312	<i>Draba dubia</i> Suter, 1807
95313	<i>Draba fladnizensis</i> Wulfen, 1779
95337	<i>Draba muralis</i> L., 1753
95340	<i>Draba nemorosa</i> L., 1753
95356	<i>Draba siliquosa</i> M.Bieb., 1808
95372	<i>Draba verna</i> L., 1753
95398	<i>Dracocephalum austriacum</i> L., 1753
95434	<i>Drosanthemum floribundum</i> (Haw.) Schwantes, 1927
717165	<i>Drosanthemum hispidum</i> (L.) Schwantes, 1927
95461	<i>Dryas octopetala</i> L., 1753
718340	<i>Drymocallis rupestris</i> subsp. <i>rupestris</i> (L.) Soják, 1989
95463	<i>Drymochloa sylvatica</i> (Pollich) Holub, 1984
95547	<i>Dryopteris affinis</i> (Lowe) Fraser-Jenk., 1979
95558	<i>Dryopteris carthusiana</i> (Vill.) H.P.Fuchs, 1959
95563	<i>Dryopteris dilatata</i> (Hoffm.) A.Gray, 1848
95566	<i>Dryopteris expansa</i> (C.Presl) Fraser-Jenk. & Jermy, 1977
95567	<i>Dryopteris filix-mas</i> (L.) Schott, 1834
95602	<i>Dryopteris villarii</i> (Bellardi) Woyn. ex Schinz & Thell., 1915
611753	<i>Dysphania ambrosioides</i> (L.) Mosyakin & Clemants, 2002
611755	<i>Dysphania botrys</i> (L.) Mosyakin & Clemants, 2002
95662	<i>Ecballium elaterium</i> (L.) A.Rich., 1824

CD_REF	Nom scientifique
95666	<i>Echinaria capitata</i> (L.) Desf., 1799
95669	<i>Echinochloa colona</i> (L.) Link, 1833
95671	<i>Echinochloa crus-galli</i> (L.) P.Beauv., 1812
95697	<i>Echinophora spinosa</i> L., 1753
95709	<i>Echinops ritro</i> L., 1753
95713	<i>Echinops sphaerocephalus</i> L., 1753
95745	<i>Echium calycinum</i> Viv., 1804
717166	<i>Echium candicans</i> L.f., 1782
95758	<i>Echium italicum</i> L., 1753
95774	<i>Echium plantagineum</i> L., 1771
95793	<i>Echium vulgare</i> L., 1753
95831	<i>Elaeagnus angustifolia</i> L., 1753
95916	<i>Eleocharis multicaulis</i> (Sm.) Desv., 1818
95922	<i>Eleocharis palustris</i> (L.) Roem. & Schult., 1817
95927	<i>Eleocharis quinqueflora</i> (Hartmann) O.Schwarz, 1949
95933	<i>Eleocharis uniglumis</i> (Link) Schult., 1824
95965	<i>Eleusine indica</i> (L.) Gaertn., 1788
95992	<i>Elymus caninus</i> (L.) L., 1755
96025	<i>Elytrigia acuta</i> (DC.) Tzvelev, 1973
718341	<i>Elytrigia campestris</i> subsp. <i>campestris</i> (Godr. & Gren.) Kerguélen ex Carreras, 1986
96034	<i>Elytrigia intermedia</i> (Host) Nevski, 1933
134087	<i>Elytrigia juncea</i> subsp. <i>juncea</i> (L.) Nevski, 1936
96046	<i>Elytrigia repens</i> (L.) Desv. ex Nevski, 1934
96063	<i>Emex spinosa</i> (L.) Campd., 1819
96098	<i>Ephedra altissima</i> Desf., 1799
96106	<i>Ephedra major</i> Host, 1831
96130	<i>Epilobium alsinifolium</i> Vill., 1779

CD_REF	Nom scientifique
96134	<i>Epilobium anagallidifolium</i> Lam., 1786
96136	<i>Epilobium angustifolium</i> L., 1753
96149	<i>Epilobium ciliatum</i> Raf., 1808
96150	<i>Epilobium collinum</i> C.C.Gmel., 1826
96163	<i>Epilobium dodonaei</i> Vill., 1779
96180	<i>Epilobium hirsutum</i> L., 1753
96208	<i>Epilobium montanum</i> L., 1753
96226	<i>Epilobium palustre</i> L., 1753
96229	<i>Epilobium parviflorum</i> Schreb., 1771
96251	<i>Epilobium roseum</i> Schreb., 1771
96271	<i>Epilobium tetragonum</i> L., 1753
96432	<i>Epipactis atrorubens</i> (Hoffm.) Besser, 1809
96439	<i>Epipactis distans</i> Arv.-Touv., 1872
96447	<i>Epipactis helleborine</i> (L.) Crantz, 1769
134159	<i>Epipactis leptochila</i> subsp. <i>leptochila</i> (Godfery) Godfery, 1921
96454	<i>Epipactis microphylla</i> (Ehrh.) Sw., 1800
96456	<i>Epipactis muelleri</i> Godfery, 1921
96465	<i>Epipactis palustris</i> (L.) Crantz, 1769
96499	<i>Epipogium aphyllum</i> Sw., 1814
96508	<i>Equisetum arvense</i> L., 1753
96519	<i>Equisetum fluviatile</i> L., 1753
96523	<i>Equisetum hyemale</i> L., 1753
96534	<i>Equisetum palustre</i> L., 1753
96539	<i>Equisetum ramosissimum</i> Desf., 1799
96546	<i>Equisetum telmateia</i> Ehrh., 1783
762284	<i>Equisetum variegatum</i> Schleich. ex F.Weber & D.Mohr, 1807
96558	<i>Equisetum x font-queri</i> Rothm., 1944
96564	<i>Equisetum x meridionale</i> (Milde) Chiov., 1929

CD_REF	Nom scientifique
96566	<i>Equisetum x moorei</i> Newman, 1854
96585	<i>Eragrostis cilianensis</i> (All.) Vignolo ex Janch., 1907
96613	<i>Eragrostis minor</i> Host, 1809
96659	<i>Erica arborea</i> L., 1753
96683	<i>Erica multiflora</i> L., 1753
96691	<i>Erica scoparia</i> L., 1753
611688	<i>Erigeron acris</i> L., 1753
96736	<i>Erigeron alpinus</i> L., 1753
96739	<i>Erigeron annuus</i> (L.) Desf., 1804
96742	<i>Erigeron atticus</i> Vill., 1788
96746	<i>Erigeron bonariensis</i> L., 1753
96749	<i>Erigeron canadensis</i> L., 1753
96761	<i>Erigeron glabratus</i> Hoppe & Hornsch. ex Bluff & Fingerh., 1825
96775	<i>Erigeron karvinskianus</i> DC., 1836
96790	<i>Erigeron neglectus</i> A.Kern., 1871
96805	<i>Erigeron schleicheri</i> Gremler, 1886
96814	<i>Erigeron sumatrensis</i> Retz., 1810
134221	<i>Erigeron uniflorus</i> subsp. <i>uniflorus</i> L., 1753
96834	<i>Erinus alpinus</i> L., 1753
96836	<i>Eriobotrya japonica</i> (Thunb.) Lindl., 1821
96844	<i>Eriophorum angustifolium</i> Honck., 1782
96852	<i>Eriophorum latifolium</i> Hoppe, 1800
96859	<i>Eriophorum scheuchzeri</i> Hoppe, 1800
96872	<i>Eritrichium nanum</i> (L.) Schrad. ex Gaudin, 1828
96876	<i>Erodium acaule</i> (L.) Bech. & Thell., 1928
96887	<i>Erodium botrys</i> (Cav.) Bertol., 1817
96894	<i>Erodium ciconium</i> (L.) L'Hér., 1789
96895	<i>Erodium cicutarium</i> (L.) L'Hér., 1789

CD_REF	Nom scientifique
134238	<i>Erodium cicutarium</i> subsp. <i>cutarium</i> (L.) L'Hér., 1789
96919	<i>Erodium malacoides</i> (L.) L'Hér., 1789
96925	<i>Erodium moschatum</i> (L.) L'Hér., 1789
97041	<i>Eruca vesicaria</i> (L.) Cav., 1802
134287	<i>Erucastrum nasturtiifolium</i> subsp. <i>nasturtiifolium</i> (Poir.) O.E.Schulz, 1916
788870	<i>Ervilia articulata</i> (Hornem.) H.Schaefer, Coulot & Rabaute, 2016
97084	<i>Ervilia hirsuta</i> (L.) Opiz, 1852
788868	<i>Ervilia loiseleurii</i> (M.Bieb.) H.Schaefer
97101	<i>Ervum gracile</i> (Loisel.) DC., 1813
97116	<i>Ervum pubescens</i> DC., 1813
97128	<i>Ervum tetraspermum</i> L., 1753
97141	<i>Eryngium campestre</i> L., 1753
97145	<i>Eryngium maritimum</i> L., 1753
97185	<i>Erysimum cheiri</i> (L.) Crantz, 1769
97222	<i>Erysimum jugicola</i> Jord., 1864
97230	<i>Erysimum montosicola</i> Jord., 1858
154843	<i>Erysimum nevadense</i> subsp. <i>collisparsum</i> (Jord.) P.W.Ball, 1990
97277	<i>Erysimum virgatum</i> Roth, 1797
717180	<i>Erythranthe guttata</i> (Fisch. ex DC.) G.L.Nesom, 2012
97325	<i>Erythronium dens-canis</i> L., 1753
97346	<i>Eschscholzia californica</i> Cham., 1820
97398	<i>Eucalyptus camaldulensis</i> Dehnh., 1832
97401	<i>Eucalyptus globulus</i> Labill., 1800
609982	<i>Euonymus europaeus</i> L., 1753
609983	<i>Euonymus latifolius</i> (L.) Mill., 1768
134346	<i>Eupatorium cannabinum</i> subsp. <i>cannabinum</i> L., 1753
134348	<i>Euphorbia amygdaloides</i> subsp. <i>amygdaloides</i> L., 1753
97472	<i>Euphorbia canutii</i> Parl., 1869

CD_REF	Nom scientifique
134355	<i>Euphorbia chamaesyce subsp. chamaesyce L., 1753</i>
97478	<i>Euphorbia characias L., 1753</i>
97490	<i>Euphorbia cyparissias L., 1753</i>
97492	<i>Euphorbia dendroides L., 1753</i>
134362	<i>Euphorbia dulcis subsp. incompta (Ces.) Nyman, 1890</i>
134372	<i>Euphorbia esula subsp. saratoi (Ardoino) P.Fourn., 1936</i>
97511	<i>Euphorbia exigua L., 1753</i>
97513	<i>Euphorbia falcata L., 1753</i>
134387	<i>Euphorbia flavicoma subsp. verrucosa (Fiori) Pignatti, 1973</i>
97537	<i>Euphorbia helioscopia L., 1753</i>
97541	<i>Euphorbia hirsuta L., 1759</i>
619438	<i>Euphorbia illirica Lam., 1788</i>
97556	<i>Euphorbia lathyris L., 1753</i>
97571	<i>Euphorbia maculata L., 1753</i>
97591	<i>Euphorbia nicaeensis All., 1785</i>
97594	<i>Euphorbia nutans Lag., 1816</i>
97604	<i>Euphorbia paralias L., 1753</i>
97607	<i>Euphorbia peplis L., 1753</i>
97609	<i>Euphorbia peplus L., 1753</i>
97615	<i>Euphorbia pithyusa L., 1753</i>
97616	<i>Euphorbia platyphyllos L., 1753</i>
97623	<i>Euphorbia prostrata Aiton, 1789</i>
134411	<i>Euphorbia segetalis subsp. segetalis L., 1753</i>
134413	<i>Euphorbia seguieriana subsp. seguieriana Neck., 1770</i>
97666	<i>Euphorbia serpens Kunth, 1817</i>
97667	<i>Euphorbia serrata L., 1753</i>
97673	<i>Euphorbia spinosa L., 1753</i>
97680	<i>Euphorbia sulcata Lens ex Loisel., 1828</i>

CD_REF	Nom scientifique
97685	<i>Euphorbia taurinensis</i> All., 1785
134418	<i>Euphorbia variabilis</i> subsp. <i>valliniana</i> (Belli) Jauzein, 1991
97725	<i>Euphrasia alpina</i> Lam., 1786
97759	<i>Euphrasia hirtella</i> Jord. ex Reut., 1856
97772	<i>Euphrasia minima</i> Jacq. ex DC., 1805
134454	<i>Euphrasia officinalis</i> subsp. <i>rozkoviana</i> (Hayne) F.Towns., 1884
97784	<i>Euphrasia pectinata</i> Ten., 1815
97785	<i>Euphrasia picta</i> Wimm., 1857
97804	<i>Euphrasia salisburgensis</i> Funck, 1794
97811	<i>Euphrasia stricta</i> D.Wolff ex J.F.Lehm., 1809
97843	<i>Euphrasia x lepontica</i> Brügger, 1882
97935	<i>Fagopyrum esculentum</i> Moench, 1794
97947	<i>Fagus sylvatica</i> L., 1753
97961	<i>Fallopia baldschuanica</i> (Regel) Holub, 1971
97962	<i>Fallopia convolvulus</i> (L.) Á.Löve, 1970
97963	<i>Fallopia dumetorum</i> (L.) Holub, 1971
97976	<i>Fatsia japonica</i> (Thunb.) Decne. & Planch., 1854
97994	<i>Fedia graciliflora</i> Fisch. & C.A.Mey., 1840
134477	<i>Ferula communis</i> subsp. <i>communis</i> L., 1753
98032	<i>Ferulago campestris</i> (Besser) Grecescu, 1898
98039	<i>Festuca acuminata</i> Gaudin, 1811
98054	<i>Festuca alpina</i> Suter, 1802
98147	<i>Festuca cinerea</i> Vill., 1786
98232	<i>Festuca flavescens</i> Bellardi, 1792
98272	<i>Festuca halleri</i> All., 1785
98278	<i>Festuca heteromalla</i> Pourr., 1788
98280	<i>Festuca heterophylla</i> Lam., 1779
611182	<i>Festuca inops</i> De Not., 1844

CD_REF	Nom scientifique
98319	<i>Festuca laevigata</i> Gaudin, 1808
612468	<i>Festuca marginata</i> subsp. <i>laevis</i> (Hack.) Jauzein & J.-M.Tison, 2010
134555	<i>Festuca marginata</i> subsp. <i>marginata</i> (Hack.) K.Richt., 1890
98370	<i>Festuca melanopsis</i> Foggi, Gr.Rossi & Signorini, 1999
98425	<i>Festuca ovina</i> L., 1753
134579	<i>Festuca ovina</i> subsp. <i>guestfalica</i> (Boenn. ex Rchb.) K.Richt., 1890
717201	<i>Festuca plonkae</i> Foggi & Signorini, 2005
98477	<i>Festuca pumila</i> Chaix, 1785
98512	<i>Festuca rubra</i> L., 1753
134631	<i>Festuca rubra</i> subsp. <i>rubra</i> L., 1753
98527	<i>Festuca scabriculumis</i> (Hack.) K.Richt., 1890
98586	<i>Festuca trichophylla</i> (Ducros ex Gaudin) K.Richt., 1890
98596	<i>Festuca valesiaca</i> Schleich. ex Gaudin, 1811
98607	<i>Festuca violacea</i> Schleich. ex Gaudin, 1808
98640	<i>Fibigia clypeata</i> (L.) Medik., 1792
98651	<i>Ficaria verna</i> Huds., 1762
98653	<i>Ficus carica</i> L., 1753
98669	<i>Filago arvensis</i> L., 1753
98681	<i>Filago germanica</i> L., 1763
98687	<i>Filago lutescens</i> Jord., 1846
98698	<i>Filago pygmaea</i> L., 1753
98699	<i>Filago pyramidata</i> L., 1753
98717	<i>Filipendula ulmaria</i> (L.) Maxim., 1879
98718	<i>Filipendula vulgaris</i> Moench, 1794
98723	<i>Fimbristylis bisumbellata</i> (Forssk.) Bubani, 1850
98756	<i>Foeniculum vulgare</i> Mill., 1768
98787	<i>Fourraea alpina</i> (L.) Greuter & Burdet, 1984
98865	<i>Fragaria vesca</i> L., 1753



CD_REF	Nom scientifique
98868	<i>Fragaria viridis</i> Weston, 1771
98887	<i>Frangula alnus</i> Mill., 1768
98897	<i>Frankenia hirsuta</i> L., 1753
98903	<i>Frankenia pulverulenta</i> L., 1753
98910	<i>Fraxinus angustifolia</i> Vahl, 1804
98921	<i>Fraxinus excelsior</i> L., 1753
98933	<i>Fraxinus ornus</i> L., 1753
98958	<i>Freesia alba</i> (G.L.Mey.) Gumbel., 1896
98967	<i>Fritillaria burnatii</i> (Planch.) Backh., 1879
98972	<i>Fritillaria involucrata</i> All., 1789
98978	<i>Fritillaria moggridgei</i> Baker, 1879
98988	<i>Fritillaria tubiformis</i> Gren. & Godr., 1855
99015	<i>Fumana ericifolia</i> Wallr., 1840
99022	<i>Fumana laevipes</i> (L.) Spach, 1836
99028	<i>Fumana procumbens</i> (Dunal) Gren. & Godr., 1847
99032	<i>Fumana thymifolia</i> (L.) Spach ex Webb, 1838
99033	<i>Fumana viridis</i> (Ten.) Font Quer
99051	<i>Fumaria bastardii</i> Boreau, 1847
99062	<i>Fumaria capreolata</i> L., 1753
99072	<i>Fumaria densiflora</i> DC., 1813
159678	<i>Fumaria gaillardotii</i> Boiss., 1867
99108	<i>Fumaria officinalis</i> L., 1753
99111	<i>Fumaria parviflora</i> Lam., 1788
99139	<i>Fumaria vaillantii</i> Loisel., 1809
99143	<i>Fumaria x burnatii</i> Verg., 1904
99165	<i>Gagea bohemica</i> (Zauschn.) Schult. & Schult.f., 1829
99180	<i>Gagea fragifera</i> (Vill.) E.Bayer & G.López, 1989
99182	<i>Gagea lacaitae</i> A.Terracc., 1904

CD_REF	Nom scientifique
99185	<i>Gagea lutea</i> (L.) Ker Gawl., 1809
99187	<i>Gagea minima</i> (L.) Ker Gawl., 1816
160974	<i>Gagea polidorii</i> J.-M.Tison, 2004
99194	<i>Gagea pratensis</i> (Pers.) Dumort., 1827
99198	<i>Gagea reverchonii</i> Degen, 1903
99202	<i>Gagea serotina</i> (L.) Ker Gawl., 1816
99211	<i>Gagea villosa</i> (M.Bieb.) Sweet, 1826
99224	<i>Galactites tomentosus</i> Moench, 1794
99233	<i>Galanthus nivalis</i> L., 1753
99244	<i>Galatella linosyris</i> (L.) Rchb.f., 1854
612633	<i>Galatella sedifolia</i> subsp. <i>sedifolia</i> (L.) Greuter, 2003
99272	<i>Galeopsis angustifolia</i> Ehrh. ex Hoffm., 1804
99305	<i>Galeopsis ladanum</i> L., 1753
99326	<i>Galeopsis reuteri</i> Rchb.f., 1858
99331	<i>Galeopsis speciosa</i> Mill., 1768
99334	<i>Galeopsis tetrahit</i> L., 1753
99358	<i>Galinsoga parviflora</i> Cav., 1795
99359	<i>Galinsoga quadriradiata</i> Ruiz & Pav., 1798
99366	<i>Galium album</i> Mill., 1768
99372	<i>Galium anisophyllum</i> Vill., 1779
99373	<i>Galium aparine</i> L., 1753
99378	<i>Galium aristatum</i> L., 1762
99390	<i>Galium boreale</i> L., 1753
99399	<i>Galium cinereum</i> All., 1773
99406	<i>Galium corrudifolium</i> Vill., 1779
99410	<i>Galium debile</i> Desv., 1818
99414	<i>Galium divaricatum</i> Pourr. ex Lam., 1788
99418	<i>Galium elongatum</i> C.Presl, 1822

CD_REF	Nom scientifique
99429	<i>Galium glaucum</i> L., 1753
99457	<i>Galium lucidum</i> All., 1773
99465	<i>Galium megalospermum</i> All., 1785
99473	<i>Galium mollugo</i> L., 1753
99479	<i>Galium murale</i> (L.) All., 1785
99487	<i>Galium obliquum</i> Vill., 1785
99488	<i>Galium odoratum</i> (L.) Scop., 1771
99494	<i>Galium palustre</i> L., 1753
99496	<i>Galium parisiense</i> L., 1753
99511	<i>Galium pumilum</i> Murray, 1770
99513	<i>Galium pusillum</i> L., 1753
99518	<i>Galium rotundifolium</i> L., 1753
99530	<i>Galium saxosum</i> (Chaix) Breistr., 1948
99554	<i>Galium tendae</i> Rchb.f., 1855
99566	<i>Galium tricornutum</i> Dandy, 1957
99580	<i>Galium verrucosum</i> Huds., 1767
99582	<i>Galium verum</i> L., 1753
99668	<i>Gastroidium ventricosum</i> (Gouan) Schinz & Thell., 1913
99683	<i>Gaudinia fragilis</i> (L.) P.Beauv., 1812
99700	<i>Gazania rigens</i> (L.) Gaertn., 1791
99735	<i>Genista cinerea</i> (Vill.) DC., 1805
99754	<i>Genista germanica</i> L., 1753
134976	<i>Genista hispanica</i> subsp. <i>hispanica</i> L., 1753
99784	<i>Genista monosperma</i> (L.) Lam., 1788
134984	<i>Genista pilosa</i> subsp. <i>pilosa</i> L., 1753
99810	<i>Genista sagittalis</i> L., 1753
99828	<i>Genista tinctoria</i> L., 1753
99854	<i>Gentiana acaulis</i> L., 1753

CD_REF	Nom scientifique
99862	<i>Gentiana asclepiadea</i> L., 1753
99870	<i>Gentiana brachyphylla</i> Vill., 1779
99871	<i>Gentiana burseri</i> Lapeyr., 1813
99881	<i>Gentiana cruciata</i> L., 1753
99899	<i>Gentiana ligustica</i> R.Vilm. & Chopinet, 1956
99903	<i>Gentiana lutea</i> L., 1753
99910	<i>Gentiana nivalis</i> L., 1753
99914	<i>Gentiana orbicularis</i> Schur, 1852
99936	<i>Gentiana rostarii</i> Reut. ex Verl., 1872
99939	<i>Gentiana schleicheri</i> (Vacc.) Kunz, 1939
99953	<i>Gentiana verna</i> L., 1753
99970	<i>Gentiana x marcaillhouana</i> Rouy, 1890
99971	<i>Gentiana x media</i> Arv.-Touv., 1871
99979	<i>Gentianella amarella</i> (L.) Börner, 1912
99982	<i>Gentianella campestris</i> (L.) Börner, 1912
99994	<i>Gentianopsis ciliata</i> (L.) Ma, 1951
100033	<i>Geranium bohemicum</i> L., 1756
100045	<i>Geranium columbinum</i> L., 1753
100052	<i>Geranium dissectum</i> L., 1755
100053	<i>Geranium divaricatum</i> Ehrh., 1792
100085	<i>Geranium lucidum</i> L., 1753
100087	<i>Geranium macrorrhizum</i> L., 1753
100104	<i>Geranium molle</i> L., 1753
100109	<i>Geranium nodosum</i> L., 1753
100120	<i>Geranium phaeum</i> L., 1753
100132	<i>Geranium purpureum</i> Vill., 1786
100133	<i>Geranium pusillum</i> L., 1759
100136	<i>Geranium pyrenaicum</i> Burm.f., 1759

CD_REF	Nom scientifique
100141	<i>Geranium rivulare</i> Vill., 1779
100142	<i>Geranium robertianum</i> L., 1753
100144	<i>Geranium rotundifolium</i> L., 1753
100149	<i>Geranium sanguineum</i> L., 1753
100160	<i>Geranium sylvaticum</i> L., 1753
100161	<i>Geranium tuberosum</i> L., 1753
100187	<i>Geropogon hybridus</i> (L.) Sch.Bip., 1844
100208	<i>Geum montanum</i> L., 1753
100214	<i>Geum reptans</i> L., 1753
100215	<i>Geum rivale</i> L., 1753
100221	<i>Geum sylvaticum</i> Pourr., 1788
100225	<i>Geum urbanum</i> L., 1753
100258	<i>Ginkgo biloba</i> L., 1771
100269	<i>Gladiolus dubius</i> Guss., 1832
100275	<i>Gladiolus italicus</i> Mill., 1768
100264	<i>Gladiolus x byzantinus</i> Mill., 1768
100289	<i>Glaucium flavum</i> Crantz, 1763
611295	<i>Glebionis coronaria</i> (L.) Cass. ex Spach, 1841
100310	<i>Glechoma hederacea</i> L., 1753
100335	<i>Globularia alypum</i> L., 1753
100338	<i>Globularia bisnagarica</i> L., 1753
100340	<i>Globularia cordifolia</i> L., 1753
100350	<i>Globularia repens</i> Lam., 1779
100387	<i>Glyceria fluitans</i> (L.) R.Br., 1810
100398	<i>Glyceria notata</i> Chevall., 1827
100519	<i>Gnaphalium uliginosum</i> L., 1753
100542	<i>Gomphocarpus fruticosus</i> (L.) R.Br., 1809
100551	<i>Goodyera repens</i> (L.) R.Br., 1813

CD_REF	Nom scientifique
100576	<i>Gratiola officinalis</i> L., 1753
100584	<i>Groenlandia densa</i> (L.) Fourr., 1869
100607	<i>Gymnadenia conopsea</i> (L.) R.Br., 1813
100608	<i>Gymnadenia densiflora</i> (Wahlenb.) A.Dietr., 1839
100613	<i>Gymnadenia nigra</i> (L.) Rchb.f., 1856
100614	<i>Gymnadenia odoratissima</i> (L.) Rich., 1817
162234	<i>Gymnadenia x truongae</i> (Demares) W.Foelsche, 1999
100636	<i>Gymnocarpium dryopteris</i> (L.) Newman, 1851
100640	<i>Gymnocarpium robertianum</i> (Hoffm.) Newman, 1851
100686	<i>Gypsophila repens</i> L., 1753
100710	<i>Hainardia cylindrica</i> (Willd.) Greuter, 1967
100719	<i>Halimione portulacoides</i> (L.) Aellen, 1938
100787	<i>Hedera helix</i> L., 1753
100813	<i>Hedynois rhagadioloides</i> (L.) F.W.Schmidt, 1795
100824	<i>Hedysarum boutignyanum</i> (A.Camus) Alleiz., 1928
100827	<i>Hedysarum brigantiacum</i> Bourn., Chas & Kerguélen, 1992
100896	<i>Helianthemum apenninum</i> (L.) Mill., 1768
100936	<i>Helianthemum italicum</i> (L.) Pers., 1806
100956	<i>Helianthemum nummularium</i> (L.) Mill., 1768
100983	<i>Helianthemum salicifolium</i> (L.) Mill., 1768
101009	<i>Helianthemum violaceum</i> (Cav.) Pers., 1806
101027	<i>Helianthus annuus</i> L., 1753
101055	<i>Helianthus tuberosus</i> L., 1753
101056	<i>Helianthus x laetiflorus</i> Pers., 1807
135254	<i>Helichrysum italicum</i> subsp. <i>italicum</i> (Roth) G.Don, 1830
101101	<i>Helichrysum stoechas</i> (L.) Moench, 1794
717222	<i>Helictochloa bromoides</i> (Gouan) Romero Zarco, 2011
718359	<i>Helictochloa pratensis</i> subsp. <i>pratensis</i> (L.) Romero Zarco, 2011

CD_REF	Nom scientifique
718360	<i>Helictochloa versicolor</i> subsp. <i>versicolor</i> (Vill.) Romero Zarco, 2011
101114	<i>Helictotrichon parlatorei</i> (J.Woods) Pilg., 1938
135265	<i>Helictotrichon sedenense</i> subsp. <i>sedenense</i> (Clarion ex DC.) Holub, 1970
101122	<i>Helictotrichon sempervirens</i> (Vill.) Pilg., 1938
101126	<i>Helictotrichon setaceum</i> (Vill.) Henrard, 1940
101135	<i>Heliotropium arborescens</i> L., 1759
101144	<i>Heliotropium europaeum</i> L., 1753
101155	<i>Heliotropium supinum</i> L., 1753
101188	<i>Helleborus foetidus</i> L., 1753
135277	<i>Helleborus viridis</i> subsp. <i>viridis</i> L., 1753
101210	<i>Helminthotheca echioides</i> (L.) Holub, 1973
101221	<i>Helosciadium nodiflorum</i> (L.) W.D.J.Koch, 1824
101237	<i>Hemerocallis fulva</i> (L.) L., 1762
101295	<i>Heracleum pumilum</i> Vill., 1779
101300	<i>Heracleum sphondylium</i> L., 1753
101315	<i>Herminium monorchis</i> (L.) R.Br., 1813
101394	<i>Herniaria alpina</i> Chaix, 1785
101411	<i>Herniaria glabra</i> L., 1753
101412	<i>Herniaria hirsuta</i> L., 1753
101414	<i>Herniaria incana</i> Lam., 1789
101460	<i>Hesperis matronalis</i> L., 1753
101510	<i>Heteropogon contortus</i> (L.) P.Beauv. ex Roem. & Schult., 1817
717762	<i>Hieracium amphiglaucum</i> (Zahn) Prain
101617	<i>Hieracium amplexicaule</i> L., 1753
101620	<i>Hieracium anadenum</i> (Burnat & Gremlin) Arv.-Touv., 1886
101624	<i>Hieracium andryaloides</i> Vill., 1779
101639	<i>Hieracium ardissoni</i> Zahn, 1916
101646	<i>Hieracium armerioides</i> Arv.-Touv., 1871

CD_REF	Nom scientifique
717763	<i>Hieracium beauverdianum</i> (Besse & Zahn) Zahn
101703	<i>Hieracium berardianum</i> Arv.-Touv., 1879
101717	<i>Hieracium blancii</i> J.Serres, 1855
101733	<i>Hieracium brassicoides</i> Arv.-Touv. ex Wilczek, 1894
101751	<i>Hieracium caeruleum</i> Arv.-Touv., 1883
101755	<i>Hieracium caesioides</i> Arv.-Touv., 1876
101809	<i>Hieracium chlorifolium</i> Arv.-Touv., 1871
101823	<i>Hieracium cinerascens</i> Jord., 1849
101825	<i>Hieracium cirritum</i> Arv.-Touv., 1873
101898	<i>Hieracium depauperatum</i> Jord., 1849
101904	<i>Hieracium digeneum</i> Burnat & Gremlin, 1883
101924	<i>Hieracium elegantidens</i> Zahn, 1916
101936	<i>Hieracium erigerontinum</i> (Nägeli & Peter) Arv.-Touv., 1894
101941	<i>Hieracium erioleucum</i> Zahn, 1916
101962	<i>Hieracium farinulentum</i> Jord., 1848
717238	<i>Hieracium froelichianum</i> H.Buek, 1840
619651	<i>Hieracium garganum</i> Arv.-Touv., 1888
102013	<i>Hieracium glanduliferum</i> Hoppe, 1815
102041	<i>Hieracium halleri</i> Vill., 1788
102046	<i>Hieracium hemiplecum</i> Arv.-Touv., 1877
102055	<i>Hieracium humile</i> Jacq., 1777
102086	<i>Hieracium isolanum</i> (Besse & Zahn) Zahn, 1916
102112	<i>Hieracium lactucifolium</i> Arv.-Touv., 1873
102128	<i>Hieracium lantoscanum</i> Burnat & Gremlin, 1883
102139	<i>Hieracium lawsonii</i> Vill., 1779
102143	<i>Hieracium legraeum</i> Arv.-Touv., 1897
102146	<i>Hieracium leiopogon</i> Gren. ex Verl., 1872
102206	<i>Hieracium melanops</i> Arv.-Touv., 1888



CD_REF	Nom scientifique
102223	<i>Hieracium monregalense</i> Burnat & Gremlj, 1883
102227	<i>Hieracium morisianum</i> Zahn, 1906
102235	<i>Hieracium murorum</i> L., 1753
717251	<i>Hieracium nigratum</i> (Murr & Zahn) Prain, 1913
20000528	<i>Hieracium oenochroum</i> Jord. ex Rouy
102291	<i>Hieracium oreiocephalum</i> Zahn, 1921
102309	<i>Hieracium parcepilosum</i> Arv.-Touv., 1888
102316	<i>Hieracium pedemontanum</i> Burnat & Gremlj, 1883
102319	<i>Hieracium pellitum</i> Fr., 1862
102345	<i>Hieracium picroides</i> Vill., 1812
717252	<i>Hieracium pictiforme</i> Belli & Arv.-Touv., 1904
102350	<i>Hieracium piliferum</i> Hoppe, 1799
102390	<i>Hieracium prasinops</i> Touton & Zahn, 1907
102392	<i>Hieracium prenanthoides</i> Vill., 1779
102400	<i>Hieracium pseudocerinthe</i> (Gaudin) W.D.J.Koch, 1846
717254	<i>Hieracium pseudocirritum</i> (Favre) Touton & Zahn, 1905
102408	<i>Hieracium pseudolanatum</i> Arv.-Touv., 1871
717774	<i>Hieracium pseudopraecox</i> (Zahn) Prain
102426	<i>Hieracium pteropogon</i> Arv.-Touv., 1879
102431	<i>Hieracium pulmonarioides</i> Vill., 1779
135872	<i>Hieracium ragusinoides</i> Arv.-Touv. & St.-Yves, 1908
102449	<i>Hieracium rapunculoides</i> Arv.-Touv., 1876
102470	<i>Hieracium rimigenum</i> Arv.-Touv., 1913
102471	<i>Hieracium rionii</i> Gremlj, 1883
102478	<i>Hieracium rupestre</i> All., 1789
102519	<i>Hieracium scorzonerifolium</i> Vill., 1779
102597	<i>Hieracium subnivale</i> Gren., 1850
102650	<i>Hieracium tomentosum</i> L., 1755

CD_REF	Nom scientifique
102674	<i>Hieracium umbrosum</i> Jord., 1848
102680	<i>Hieracium valdepiosum</i> Vill., 1779
102691	<i>Hieracium verbascifolium</i> Vill., 1812
102701	<i>Hieracium villosum</i> Jacq., 1762
102708	<i>Hieracium virgultorum</i> Jord., 1848
102713	<i>Hieracium viscosum</i> Arv.-Touv., 1876
102788	<i>Hieracium yvesianum</i> Arv.-Touv., 1913
102794	<i>Hierochloe odorata</i> (L.) P.Beauv., 1812
102797	<i>Himantoglossum hircinum</i> (L.) Spreng., 1826
162131	<i>Himantoglossum robertianum</i> (Loisel.) P.Delforge, 1999
102840	<i>Hippocrepis biflora</i> Spreng., 1815
102841	<i>Hippocrepis ciliata</i> Willd., 1808
102842	<i>Hippocrepis comosa</i> L., 1753
102845	<i>Hippocrepis emerus</i> (L.) Lassen, 1989
102876	<i>Hirschfeldia incana</i> (L.) Lagr.-Foss., 1847
102900	<i>Holcus lanatus</i> L., 1753
102901	<i>Holcus mollis</i> L., 1759
102921	<i>Holosteum umbellatum</i> L., 1753
102925	<i>Homogyne alpina</i> (L.) Cass., 1821
102934	<i>Hordelymus europaeus</i> (L.) Harz, 1885
102974	<i>Hordeum murinum</i> L., 1753
102990	<i>Hordeum secalinum</i> Schreb., 1771
102999	<i>Hordeum vulgare</i> L., 1753
103005	<i>Hormathophylla halimifolia</i> (Boiss.) P.Küpfer, 1974
718363	<i>Hornungia alpina</i> subsp. <i>alpina</i> (L.) O.Appel, 1997
103019	<i>Hornungia petraea</i> (L.) Rchb., 1838
103031	<i>Humulus lupulus</i> L., 1753
103034	<i>Huperzia selago</i> (L.) Bernh. ex Schrank & Mart., 1829

CD_REF	Nom scientifique
103055	<i>Hyacinthoides hispanica</i> (Mill.) Rothm., 1944
103056	<i>Hyacinthoides italica</i> (L.) Rothm., 1944
103057	<i>Hyacinthoides non-scripta</i> (L.) Chouard ex Rothm., 1944
103081	<i>Hyacinthus orientalis</i> L., 1753
103155	<i>Hylotelephium anacampseros</i> (L.) H.Ohba, 1977
103159	<i>Hylotelephium maximum</i> (L.) Holub, 1978
103178	<i>Hyoscyamus albus</i> L., 1753
103185	<i>Hyoscyamus niger</i> L., 1753
103205	<i>Hyoseris radiata</i> L., 1753
103207	<i>Hyoseris scabra</i> L., 1753
103216	<i>Hyparrhenia hirta</i> (L.) Stapf, 1919
103219	<i>Hyparrhenia sinaica</i> (Delile) Llaurodó ex G.López, 1994
103245	<i>Hypericum androsaemum</i> L., 1753
103246	<i>Hypericum australe</i> Ten., 1826
103254	<i>Hypericum calycinum</i> L., 1767
103260	<i>Hypericum coris</i> L., 1753
103287	<i>Hypericum hirsutum</i> L., 1753
103289	<i>Hypericum hyssopifolium</i> Chaix, 1785
103301	<i>Hypericum montanum</i> L., 1755
103315	<i>Hypericum perforatum</i> L., 1767
103316	<i>Hypericum perforatum</i> L., 1753
136772	<i>Hypericum richeri</i> subsp. <i>richeri</i> Vill., 1779
103329	<i>Hypericum tetrapterum</i> Fr., 1823
103330	<i>Hypericum tomentosum</i> L., 1753
103267	<i>Hypericum x desetangii</i> Lamotte, 1874
103352	<i>Hypochaeris achyrophorus</i> L., 1753
103364	<i>Hypochaeris glabra</i> L., 1753
103369	<i>Hypochaeris maculata</i> L., 1753

CD_REF	Nom scientifique
103375	<i>Hypochaeris radicata</i> L., 1753
103383	<i>Hypochaeris uniflora</i> Vill., 1779
103406	<i>Hyssopus officinalis</i> L., 1753
103420	<i>Iberis aurosica</i> Chaix, 1785
103433	<i>Iberis ciliata</i> All., 1789
136819	<i>Iberis linifolia</i> subsp. <i>linifolia</i> L., 1759
103478	<i>Iberis pinnata</i> L., 1755
103493	<i>Iberis semperflorens</i> L., 1753
103494	<i>Iberis sempervirens</i> L., 1753
103502	<i>Iberis umbellata</i> L., 1753
103514	<i>Ilex aquifolium</i> L., 1753
103543	<i>Impatiens balfouri</i> Hook.f., 1903
445494	<i>Impatiens balsamina</i> L., 1753
103545	<i>Impatiens capensis</i> Meerb., 1775
103547	<i>Impatiens glandulifera</i> Royle, 1833
103553	<i>Impatiens noli-tangere</i> L., 1753
103562	<i>Imperata cylindrica</i> (L.) Raeusch., 1797
103578	<i>Imperatoria ostruthium</i> L., 1753
103596	<i>Inula bifrons</i> (L.) L., 1763
103608	<i>Inula conyza</i> DC., 1836
103631	<i>Inula hirta</i> L., 1753
103639	<i>Inula montana</i> L., 1753
103648	<i>Inula salicina</i> L., 1753
103651	<i>Inula spiraeifolia</i> L., 1759
103684	<i>Ipomoea indica</i> (Burm.) Merr., 1917
103734	<i>Iris foetidissima</i> L., 1753
103737	<i>Iris germanica</i> L., 1753
103749	<i>Iris lutescens</i> Lam., 1789

CD_REF	Nom scientifique
103772	<i>Iris pseudacorus</i> L., 1753
103790	<i>Iris tuberosa</i> L., 1753
103791	<i>Iris unguicularis</i> Poir., 1789
103817	<i>Isatis tinctoria</i> L., 1753
103857	<i>Isolepis cernua</i> (Vahl) Roem. & Schult., 1817
103898	<i>Isolepis setacea</i> (L.) R.Br., 1810
610644	<i>Jacobaea erratica</i> (Bertol.) Fourr., 1868
103991	<i>Jacobaea erucifolia</i> (L.) G.Gaertn., B.Mey. & Scherb., 1801
610642	<i>Jacobaea incana</i> (L.) Veldkamp, 2006
610643	<i>Jacobaea maritima</i> (L.) Pelser & Meijden, 2005
610646	<i>Jacobaea vulgaris</i> Gaertn., 1791
104022	<i>Jasione montana</i> L., 1753
104036	<i>Jasminum fruticans</i> L., 1753
104037	<i>Jasminum grandiflorum</i> L., 1762
104039	<i>Jasminum nudiflorum</i> Lindl., 1846
104041	<i>Jasminum officinale</i> L., 1753
104076	<i>Juglans regia</i> L., 1753
104104	<i>Juncus acutus</i> L., 1753
104111	<i>Juncus alpinoarticulatus</i> Chaix, 1785
104123	<i>Juncus arcticus</i> Willd., 1799
104126	<i>Juncus articulatus</i> L., 1753
104144	<i>Juncus bufonius</i> L., 1753
104148	<i>Juncus capitatus</i> Weigel, 1772
104155	<i>Juncus compressus</i> Jacq., 1762
104160	<i>Juncus conglomeratus</i> L., 1753
104173	<i>Juncus effusus</i> L., 1753
104183	<i>Juncus filiformis</i> L., 1753
104192	<i>Juncus fontanesii</i> J.Gay, 1827

CD_REF	Nom scientifique
104212	<i>Juncus hybridus</i> Brot., 1804
104214	<i>Juncus inflexus</i> L., 1753
104221	<i>Juncus jacquinii</i> L., 1767
104246	<i>Juncus maritimus</i> Lam., 1794
104337	<i>Juncus striatus</i> Schousb. ex E.Mey., 1822
104340	<i>Juncus subnodulosus</i> Schrank, 1789
104349	<i>Juncus tenageia</i> Ehrh. ex L.f., 1782
104353	<i>Juncus tenuis</i> Willd., 1799
104362	<i>Juncus trifidus</i> L., 1753
104363	<i>Juncus triglumis</i> L., 1753
104397	<i>Juniperus communis</i> L., 1753
136979	<i>Juniperus oxycedrus</i> subsp. <i>oxycedrus</i> L., 1753
136983	<i>Juniperus phoenicea</i> subsp. <i>phoenicea</i> L., 1753
104413	<i>Juniperus sabina</i> L., 1753
104419	<i>Juniperus thurifera</i> L., 1753
160174	<i>Kalanchoe delagoensis</i> Eckl. & Zeyh., 1837
717780	<i>Kali australis</i> (R.Br.) Akhani & Roalson
761945	<i>Kalmia procumbens</i> (L.) Gift, Kron & P.F.Stevens ex Galasso, Banfi & F.Conti, 2005
104456	<i>Katapsuxis silaifolia</i> (Jacq.) Raf., 1840
104457	<i>Kengia serotina</i> (L.) Packer, 1960
104488	<i>Kernera saxatilis</i> (L.) Sweet, 1827
104501	<i>Kickxia commutata</i> (Bernh. ex Rchb.) Fritsch, 1897
104502	<i>Kickxia elatine</i> (L.) Dumort., 1827
104506	<i>Kickxia spuria</i> (L.) Dumort., 1827
717783	<i>Klasea nudicaulis</i> (L.) Fourr.
104516	<i>Knautia arvensis</i> (L.) Coult., 1828
104525	<i>Knautia collina</i> Jord., 1848

CD_REF	Nom scientifique
104528	<i>Knautia dipsacifolia</i> (Host) Kreutzer, 1840
104537	<i>Knautia integrifolia</i> (L.) Bertol., 1836
104613	<i>Koeleria cenisia</i> Reut. ex E.Rev., 1873
104665	<i>Koeleria pyramidata</i> (Lam.) P.Beauv., 1812
137044	<i>Koeleria vallesiana</i> subsp. <i>vallesiana</i> (Honck.) Gaudin, 1808
883891	<i>Koenigia alpina</i> (All.) T.M.Schust. & Reveal, 2015
104713	<i>Kundmannia sicula</i> (L.) DC., 1830
104715	<i>Laburnum alpinum</i> (Mill.) Bercht. & J.Presl, 1835
104716	<i>Laburnum anagyroides</i> Medik., 1787
104734	<i>Lactuca alpina</i> (L.) Benth. & Hook.f., 1876
610995	<i>Lactuca muralis</i> (L.) Gaertn., 1791
104764	<i>Lactuca perennis</i> L., 1753
104767	<i>Lactuca ramosissima</i> (All.) Gren. & Godr., 1850
104770	<i>Lactuca saligna</i> L., 1753
104775	<i>Lactuca serriola</i> L., 1756
137061	<i>Lactuca viminea</i> subsp. <i>chondrilliflora</i> (Boreau) Bonnier, 1923
104787	<i>Lactuca virosa</i> L., 1753
104841	<i>Lagurus ovatus</i> L., 1753
104845	<i>Lamarckia aurea</i> (L.) Moench, 1794
104854	<i>Lamium album</i> L., 1753
104855	<i>Lamium amplexicaule</i> L., 1753
137076	<i>Lamium garganicum</i> subsp. <i>garganicum</i> L., 1763
104879	<i>Lamium hybridum</i> Vill., 1786
104889	<i>Lamium maculatum</i> (L.) L., 1763
104903	<i>Lamium purpureum</i> L., 1753
851941	<i>Lantana x strigocamara</i> R.W.Sanders, 2006
610681	<i>Laphangium luteoalbum</i> (L.) Tzvelev, 1994
105010	<i>Lappula squarrosa</i> (Retz.) Dumort., 1827

CD_REF	Nom scientifique
105017	<i>Lapsana communis</i> L., 1753
105042	<i>Larix decidua</i> Mill., 1768
105071	<i>Laserpitium gallicum</i> L., 1753
105076	<i>Laserpitium latifolium</i> L., 1753
105092	<i>Laserpitium siler</i> L., 1753
105148	<i>Lathraea squamaria</i> L., 1753
105159	<i>Lathyrus angulatus</i> L., 1753
105161	<i>Lathyrus annuus</i> L., 1753
105162	<i>Lathyrus aphaca</i> L., 1753
105175	<i>Lathyrus cicera</i> L., 1753
105178	<i>Lathyrus clymenum</i> L., 1753
105189	<i>Lathyrus filiformis</i> (Lam.) J.Gay, 1857
105199	<i>Lathyrus heterophyllus</i> L., 1753
105201	<i>Lathyrus hirsutus</i> L., 1753
105211	<i>Lathyrus latifolius</i> L., 1753
105214	<i>Lathyrus linifolius</i> (Reichard) Bässler, 1971
105230	<i>Lathyrus niger</i> (L.) Bernh., 1800
105232	<i>Lathyrus nissolia</i> L., 1753
105236	<i>Lathyrus ochrus</i> (L.) DC., 1805
105247	<i>Lathyrus pratensis</i> L., 1753
105260	<i>Lathyrus setifolius</i> L., 1753
105261	<i>Lathyrus sphaericus</i> Retz., 1783
105266	<i>Lathyrus sylvestris</i> L., 1753
105273	<i>Lathyrus tuberosus</i> L., 1753
105280	<i>Lathyrus vernus</i> (L.) Bernh., 1800
105295	<i>Laurus nobilis</i> L., 1753
137161	<i>Lavandula angustifolia</i> subsp. <i>angustifolia</i> Mill., 1768
105304	<i>Lavandula dentata</i> L., 1753



CD_REF	Nom scientifique
105312	<i>Lavandula latifolia</i> Medik., 1784
105321	<i>Lavandula stoechas</i> L., 1753
105330	<i>Lavandula x intermedia</i> Emeric ex Loisel., 1828
105400	<i>Leersia oryzoides</i> (L.) Sw., 1788
718373	<i>Legousia falcata</i> subsp. <i>falcata</i> (Ten.) Fritsch, 1907
105407	<i>Legousia hybrida</i> (L.) Delarbre, 1800
105410	<i>Legousia speculum-veneris</i> (L.) Chaix, 1785
105431	<i>Lemna minor</i> L., 1753
105490	<i>Leontodon crispus</i> Vill., 1779
105500	<i>Leontodon hirtus</i> L., 1759
105502	<i>Leontodon hispidus</i> L., 1753
137205	<i>Leontodon saxatilis</i> subsp. <i>saxatilis</i> Lam., 1779
105529	<i>Leontodon tuberosus</i> L., 1753
611031	<i>Leontopodium nivale</i> (Ten.) A.L.P.Huet ex Hand.-Mazz., 1927
105607	<i>Lepidium campestre</i> (L.) R.Br., 1812
105612	<i>Lepidium densiflorum</i> Schrad., 1832
105615	<i>Lepidium didymum</i> L., 1767
105621	<i>Lepidium draba</i> L., 1753
105628	<i>Lepidium graminifolium</i> L., 1759
137224	<i>Lepidium hirtum</i> subsp. <i>hirtum</i> (L.) Sm., 1818
105658	<i>Lepidium perfoliatum</i> L., 1753
105680	<i>Lepidium squamatum</i> Forssk., 1775
159722	<i>Leucanthemopsis alpina</i> subsp. <i>alpina</i> (L.) Heywood, 1975
105768	<i>Leucanthemum adustum</i> (W.D.J.Koch) Grelli, 1898
105775	<i>Leucanthemum burnatii</i> Briq. & Cavill., 1916
161860	<i>Leucanthemum coronopifolium</i> Gren. & Godr., 1850
105795	<i>Leucanthemum ircuitianum</i> DC., 1838
105807	<i>Leucanthemum pallens</i> (J.Gay ex Perreym.) DC., 1838

CD_REF	Nom scientifique
105816	<i>Leucanthemum virgatum</i> (Desr.) Clos, 1870
105817	<i>Leucanthemum vulgare</i> Lam., 1779
105837	<i>Leucojum pulchellum</i> Salisb., 1807
717785	<i>Leucopoa dimorpha</i> (Guss.) H.Scholz & Foggi, 2005
105960	<i>Ligustrum lucidum</i> W.T.Aiton, 1810
105966	<i>Ligustrum vulgare</i> L., 1753
148200	<i>Lilium bulbiferum</i> var. <i>croceum</i> (Chaix) Pers., 1805
105980	<i>Lilium candidum</i> L., 1753
105989	<i>Lilium martagon</i> L., 1753
105991	<i>Lilium pomponium</i> L., 1753
612508	<i>Limbarda crithmoides</i> subsp. <i>longifolia</i> (Arcang.) Greuter, 2003
106026	<i>Limodorum abortivum</i> (L.) Sw., 1799
106037	<i>Limoniastrum monopetalum</i> (L.) Boiss., 1848
106056	<i>Limonium cordatum</i> (L.) Mill., 1768
106088	<i>Limonium narbonense</i> Mill., 1768
106104	<i>Limonium sinuatum</i> (L.) Mill., 1768
137320	<i>Linaria alpina</i> subsp. <i>alpina</i> (L.) Mill., 1768
106148	<i>Linaria angustissima</i> (Loisel.) Borbás, 1900
106150	<i>Linaria arvensis</i> (L.) Desf., 1799
106158	<i>Linaria chalepensis</i> (L.) Mill., 1768
106213	<i>Linaria repens</i> (L.) Mill., 1768
106220	<i>Linaria simplex</i> (Willd.) DC., 1805
106226	<i>Linaria supina</i> (L.) Chaz., 1790
106275	<i>Linum alpinum</i> Jacq., 1762
106280	<i>Linum austriacum</i> L., 1753
106287	<i>Linum campanulatum</i> L., 1753
106288	<i>Linum catharticum</i> L., 1753
106313	<i>Linum maritimum</i> L., 1753

CD_REF	Nom scientifique
106320	<i>Linum narbonense</i> L., 1753
106321	<i>Linum nodiflorum</i> L., 1753
106342	<i>Linum strictum</i> L., 1753
137383	<i>Linum suffruticosum</i> subsp. <i>appressum</i> (Caball.) Rivas Mart., 1978
106346	<i>Linum tenuifolium</i> L., 1753
106347	<i>Linum trigynum</i> L., 1753
106349	<i>Linum usitatissimum</i> L., 1753
106351	<i>Linum viscosum</i> L., 1762
717294	<i>Lipandra polysperma</i> (L.) S.Fuentes, Uotila & Borsch, 2012
106396	<i>Lithospermum officinale</i> L., 1753
106439	<i>Lobularia maritima</i> (L.) Desv., 1815
106449	<i>Logfia gallica</i> (L.) Coss. & Germ., 1843
106451	<i>Logfia minima</i> (Sm.) Dumort., 1827
106497	<i>Lolium multiflorum</i> Lam., 1779
106499	<i>Lolium perenne</i> L., 1753
106507	<i>Lolium rigidum</i> Gaudin, 1811
106517	<i>Lolium temulentum</i> L., 1753
106534	<i>Lomelosia graminifolia</i> (L.) Greuter & Burdet, 1985
106545	<i>Loncomelos narbonense</i> (L.) Raf., 1840
106546	<i>Loncomelos pyrenaicus</i> (L.) Hrouda, 1988
106550	<i>Lonicera alpigena</i> L., 1753
106555	<i>Lonicera caerulea</i> L., 1753
106556	<i>Lonicera caprifolium</i> L., 1753
106565	<i>Lonicera etrusca</i> Santi, 1795
106570	<i>Lonicera implexa</i> Aiton, 1789
106571	<i>Lonicera japonica</i> Thunb., 1784
106574	<i>Lonicera nigra</i> L., 1753
106595	<i>Lonicera xylosteum</i> L., 1753

CD_REF	Nom scientifique
106634	<i>Lotus angustissimus</i> L., 1753
106651	<i>Lotus conimbricensis</i> Brot., 1800
20000996	<i>Lotus conjugatus</i> subsp. <i>requienii</i> (Sanguin.) Greuter
106653	<i>Lotus corniculatus</i> L., 1753
106657	<i>Lotus cytisoides</i> L., 1753
106664	<i>Lotus dorycnium</i> L., 1753
106666	<i>Lotus edulis</i> L., 1753
106670	<i>Lotus glaber</i> Mill., 1768
106677	<i>Lotus hirsutus</i> L., 1753
811201	<i>Lotus jordanii</i> (Loret & Barrandon) Coulot, Rabaute & J.-M.Tison, 2014
106685	<i>Lotus maritimus</i> L., 1753
106694	<i>Lotus ornithopodioides</i> L., 1753
106708	<i>Lotus rectus</i> L., 1753
106720	<i>Lotus tetragonolobus</i> L., 1753
612513	<i>Ludwigia grandiflora</i> subsp. <i>hexapetala</i> (Hook. & Arn.) G.L.Nesom & Kartesz, 2000
106754	<i>Lunaria annua</i> L., 1753
106761	<i>Lunaria rediviva</i> L., 1753
106766	<i>Lupinus angustifolius</i> L., 1753
106812	<i>Luzula alpina</i> Hoppe, 1839
106813	<i>Luzula alpinopilosa</i> (Chaix) Breistr., 1947
106818	<i>Luzula campestris</i> (L.) DC., 1805
106828	<i>Luzula forsteri</i> (Sm.) DC., 1806
106838	<i>Luzula lutea</i> (All.) DC., 1805
106839	<i>Luzula luzulina</i> (Vill.) Racib., 1888
137507	<i>Luzula multiflora</i> subsp. <i>multiflora</i> (Ehrh.) Lej., 1811
106846	<i>Luzula nivea</i> (Nathh.) DC., 1805
106852	<i>Luzula pedemontana</i> Boiss. & Reut., 1852

CD_REF	Nom scientifique
106853	<i>Luzula pediformis</i> (Chaix) DC., 1805
137520	<i>Luzula spicata</i> subsp. <i>spicata</i> (L.) DC., 1805
106861	<i>Luzula sudetica</i> (Willd.) Schult., 1814
137521	<i>Luzula sylvatica</i> subsp. <i>sieberi</i> (Tausch) K.Richt., 1890
106910	<i>Lychnis coronaria</i> (L.) Desr., 1792
106918	<i>Lychnis flos-cuculi</i> L., 1753
106919	<i>Lychnis flos-jovis</i> (L.) Desr., 1792
717299	<i>Lycianthes rantonnetii</i> (Carrière ex Lesc.) Bitter, 1920
106969	<i>Lycium europaeum</i> L., 1753
106998	<i>Lycopodium alpinum</i> L., 1753
107000	<i>Lycopodium annotinum</i> L., 1753
107003	<i>Lycopodium clavatum</i> L., 1753
107027	<i>Lycopsis arvensis</i> L., 1753
107038	<i>Lycopus europaeus</i> L., 1753
610909	<i>Lysimachia arvensis</i> (L.) U.Manns & Anderb., 2009
706505	<i>Lysimachia foemina</i> (Mill.) U.Manns & Anderb., 2009
107066	<i>Lysimachia linum-stellatum</i> L., 1753
107085	<i>Lysimachia tenella</i> L., 1753
107090	<i>Lysimachia vulgaris</i> L., 1753
107106	<i>Lythrum hyssopifolia</i> L., 1753
107108	<i>Lythrum junceum</i> Banks & Sol., 1794
107115	<i>Lythrum portula</i> (L.) D.A.Webb, 1967
107117	<i>Lythrum salicaria</i> L., 1753
107141	<i>Magnolia grandiflora</i> L., 1759
107158	<i>Maianthemum bifolium</i> (L.) F.W.Schmidt, 1794
107183	<i>Malcolmia flexuosa</i> (Sm.) Sm., 1831
107190	<i>Malcolmia ramosissima</i> (Desf.) Gennari, 1878
107197	<i>Malope malacoides</i> L., 1753

CD_REF	Nom scientifique
107213	<i>Malus pumila</i> Mill., 1768
107217	<i>Malus sylvestris</i> Mill., 1768
107224	<i>Malva alcea</i> L., 1753
107233	<i>Malva arborea</i> (L.) Webb & Berthel., 1837
107282	<i>Malva moschata</i> L., 1753
717790	<i>Malva multiflora</i> (Cav.) Soldano
107284	<i>Malva neglecta</i> Wallr., 1824
107286	<i>Malva nicaeensis</i> All., 1785
107295	<i>Malva parviflora</i> L., 1753
107302	<i>Malva punctata</i> (L.) Alef., 1862
107313	<i>Malva setigera</i> Spenn., 1829
717791	<i>Malva subovata</i> (DC.) Molero & J.M.Monts., 2005
107318	<i>Malva sylvestris</i> L., 1753
717304	<i>Malva trimestris</i> (L.) Salisb., 1796
107397	<i>Marrubium vulgare</i> L., 1753
611019	<i>Marrubium x aschersonii</i> Magnus, 1882
107440	<i>Matricaria chamomilla</i> L., 1753
107446	<i>Matricaria discoidea</i> DC., 1838
107491	<i>Matthiola fruticulosa</i> (Loefl. ex L.) Maire, 1932
107495	<i>Matthiola incana</i> (L.) R.Br., 1812
160537	<i>Matthiola longipetala</i> subsp. <i>bicornis</i> (Sibth. & Sm.) P.W.Ball, 1963
107500	<i>Matthiola sinuata</i> (L.) R.Br., 1812
107574	<i>Medicago arabica</i> (L.) Huds., 1762
107575	<i>Medicago arborea</i> L., 1753
107595	<i>Medicago coronata</i> (L.) Bortal., 1776
107606	<i>Medicago doliata</i> Carmign., 1810
107632	<i>Medicago intertexta</i> (L.) Mill., 1768
107647	<i>Medicago littoralis</i> Rohde ex Loisel., 1810

CD_REF	Nom scientifique
107649	<i>Medicago lupulina</i> L., 1753
107654	<i>Medicago marina</i> L., 1753
107658	<i>Medicago minima</i> (L.) L., 1754
107662	<i>Medicago monspeliaca</i> (L.) Trautv., 1841
137648	<i>Medicago murex</i> subsp. <i>sphaerocarpos</i> (Bertol.) I.Lesins & K.A.Lesins, 1979
107677	<i>Medicago orbicularis</i> (L.) Bartal., 1776
107689	<i>Medicago polymorpha</i> L., 1753
107692	<i>Medicago praecox</i> DC., 1813
107701	<i>Medicago radiata</i> L., 1753
107706	<i>Medicago rigidula</i> (L.) All., 1785
107710	<i>Medicago rugosa</i> Desr., 1792
107711	<i>Medicago sativa</i> L., 1753
107712	<i>Medicago scutellata</i> (L.) Mill., 1768
107728	<i>Medicago tenoreana</i> Ser., 1825
107739	<i>Medicago truncatula</i> Gaertn., 1791
107742	<i>Medicago turbinata</i> (L.) All., 1785
107786	<i>Melampyrum arvense</i> L., 1753
160459	<i>Melampyrum catalaunicum</i> Freyn, 1884
107800	<i>Melampyrum sylvaticum</i> L., 1753
107838	<i>Melia azedarach</i> L., 1753
107842	<i>Melica amethystina</i> Pourr., 1788
107851	<i>Melica ciliata</i> L., 1753
107867	<i>Melica minuta</i> L., 1767
107871	<i>Melica nutans</i> L., 1753
107880	<i>Melica uniflora</i> Retz., 1779
107886	<i>Melilotus albus</i> Medik., 1787
107887	<i>Melilotus altissimus</i> Thuill., 1799

CD_REF	Nom scientifique
107914	<i>Melilotus indicus</i> (L.) All., 1785
107917	<i>Melilotus italicus</i> (L.) Lam., 1779
107942	<i>Melilotus officinalis</i> (L.) Lam., 1779
107965	<i>Melilotus spicatus</i> (Sm.) Breistr., 1956
107967	<i>Melilotus sulcatus</i> Desf., 1799
107992	<i>Melissa officinalis</i> L., 1753
108003	<i>Melittis melissophyllum</i> L., 1753
108005	<i>Melomphis arabica</i> (L.) Raf., 1837
108027	<i>Mentha aquatica</i> L., 1753
108103	<i>Mentha longifolia</i> (L.) Huds., 1762
108138	<i>Mentha pulegium</i> L., 1753
108166	<i>Mentha spicata</i> L., 1753
137771	<i>Mentha suaveolens</i> subsp. <i>suaveolens</i> Ehrh., 1792
108295	<i>Mentha x piperita</i> L., 1753
108350	<i>Mercurialis ambigua</i> L.f., 1762
108351	<i>Mercurialis annua</i> L., 1753
108357	<i>Mercurialis huetii</i> Hanry, 1864
108361	<i>Mercurialis perennis</i> L., 1753
108391	<i>Mesembryanthemum crystallinum</i> L., 1753
108399	<i>Mesembryanthemum nodiflorum</i> L., 1753
108454	<i>Meum athamanticum</i> Jacq., 1776
108507	<i>Micromeria marginata</i> (Sm.) Chater, 1971
20000424	<i>Micromeria nervosa</i> (Desf.) Benth.
108522	<i>Microthlaspi perfoliatum</i> (L.) F.K.Mey., 1973
108537	<i>Milium effusum</i> L., 1753
108587	<i>Minuartia capillacea</i> (All.) Graebn., 1918
159924	<i>Minuartia glomerata</i> subsp. <i>burnatii</i> (Rouy & Foucaud) Favarger & F.Conti, 2000



CD_REF	Nom scientifique
108597	<i>Minuartia hybrida</i> (Vill.) Schischk., 1936
137827	<i>Minuartia laricifolia</i> subsp. <i>laricifolia</i> (L.) Schinz & Thell., 1907
108604	<i>Minuartia mediterranea</i> (Ledeb. ex Link) Maly, 1908
137836	<i>Minuartia recurva</i> subsp. <i>recurva</i> (All.) Schinz & Thell., 1907
108613	<i>Minuartia rostrata</i> (Pers.) Rchb., 1842
108614	<i>Minuartia rubra</i> (Scop.) McNeill, 1963
137845	<i>Minuartia rupestris</i> subsp. <i>rupestris</i> (Scop.) Schinz & Thell., 1907
108616	<i>Minuartia sedoides</i> (L.) Hiern, 1899
108621	<i>Minuartia verna</i> (L.) Hiern, 1899
108622	<i>Minuartia villarii</i> (Balb.) Wilczek & Chenevard, 1912
108628	<i>Mirabilis jalapa</i> L., 1753
108645	<i>Misopates orontium</i> (L.) Raf., 1840
717317	<i>Moehringia argenteria</i> Casazza & Minuto, 2008
108686	<i>Moehringia muscosa</i> L., 1753
108694	<i>Moehringia sedoides</i> (Pers.) Cumino ex Loisel., 1807
108698	<i>Moehringia trinervia</i> (L.) Clairv., 1811
148753	<i>Moenchia erecta</i> var. <i>octandra</i> Moris, 1837
108717	<i>Molinia arundinacea</i> Schrank, 1789
108718	<i>Molinia caerulea</i> (L.) Moench, 1794
108739	<i>Molopospermum peloponnesiacum</i> (L.) W.D.J.Koch, 1824
108755	<i>Moneses uniflora</i> (L.) A.Gray, 1848
108770	<i>Monotropa hypopitys</i> L., 1753
717318	<i>Moorochloa eruciformis</i> (Sm.) Veldkamp, 2004
108805	<i>Moricandia arvensis</i> (L.) DC., 1821
108810	<i>Morus alba</i> L., 1753
608163	<i>Morus kagayamae</i> Koidz., 1915
108822	<i>Morus nigra</i> L., 1753
788882	<i>Muscari baeticum</i> Blanca, Ruíz Rejón & Suár.-Sant., 2007

CD_REF	Nom scientifique
108869	<i>Muscari botryoides</i> (L.) Mill., 1768
108874	<i>Muscari comosum</i> (L.) Mill., 1768
610916	<i>Muscari matritensis</i> Ruíz Rejón, Pascual, C.Ruíz Rejón, Valdés & J.L.Oliv., 1985
108898	<i>Muscari neglectum</i> Guss. ex Ten., 1842
108948	<i>Myagrum perfoliatum</i> L., 1753
108987	<i>Myosotis alpestris</i> F.W.Schmidt, 1794
108996	<i>Myosotis arvensis</i> (L.) Hill, 1764
109015	<i>Myosotis decumbens</i> Host, 1827
137934	<i>Myosotis ramosissima</i> subsp. <i>ramosissima</i> Rochel, 1814
109091	<i>Myosotis scorpioides</i> L., 1753
109102	<i>Myosotis stricta</i> Link ex Roem. & Schult., 1819
109135	<i>Myricaria germanica</i> (L.) Desv., 1824
109150	<i>Myriophyllum spicatum</i> L., 1753
109151	<i>Myriophyllum verticillatum</i> L., 1753
109161	<i>Myrrhis odorata</i> (L.) Scop., 1771
109186	<i>Myrtus communis</i> L., 1753
109287	<i>Narcissus papyraceus</i> Ker Gawl., 1806
109291	<i>Narcissus poeticus</i> L., 1753
109297	<i>Narcissus pseudonarcissus</i> L., 1753
109309	<i>Narcissus tazetta</i> L., 1753
109366	<i>Nardus stricta</i> L., 1753
161809	<i>Nassella tenuissima</i> (Trin.) Barkworth, 1990
109422	<i>Nasturtium officinale</i> W.T.Aiton, 1812
109465	<i>Neatostema apulum</i> (L.) I.M.Johnst., 1953
109469	<i>Nectaroscilla hyacinthoides</i> (L.) Parl., 1854
109498	<i>Neotinea lactea</i> (Poir.) R.M.Bateman, Pridgeon & M.W.Chase, 1997
109499	<i>Neotinea maculata</i> (Desf.) Stearn, 1974

CD_REF	Nom scientifique
162206	<i>Neotinea tridentata</i> (Scop.) R.M.Bateman, Pridgeon & M.W.Chase, 1997
109501	<i>Neotinea ustulata</i> (L.) R.M.Bateman, Pridgeon & M.W.Chase, 1997
162208	<i>Neotinea x dietrichiana</i> (Bogenh.) H.Kretzschmar, Eccarius & H.Dietr., 2007
109503	<i>Neottia cordata</i> (L.) Rich., 1817
109506	<i>Neottia nidus-avis</i> (L.) Rich., 1817
109507	<i>Neottia ovata</i> (L.) Bluff & Fingerh., 1837
109533	<i>Nepeta nepetella</i> L., 1759
109534	<i>Nepeta nuda</i> L., 1753
109584	<i>Nerium oleander</i> L., 1753
109608	<i>Nicotiana glauca</i> Graham, 1828
109625	<i>Nigella damascena</i> L., 1753
109636	<i>Nigella nigellastrum</i> (L.) Willk., 1880
109668	<i>Noccaea brachypetala</i> (Jord.) F.K.Mey., 1973
138090	<i>Noccaea caerulescens</i> subsp. <i>caerulescens</i> (J.Presl & C.Presl) F.K.Mey., 1973
109672	<i>Noccaea corymbosa</i> (J.Gay) F.K.Mey., 1973
109680	<i>Noccaea rotundifolia</i> (L.) Moench, 1802
109711	<i>Nothoscordum borbonicum</i> Kunth, 1843
109732	<i>Nuphar lutea</i> (L.) Sm., 1809
109750	<i>Nymphaea alba</i> L., 1753
109838	<i>Odontites luteus</i> (L.) Clairv., 1811
109845	<i>Odontites vernus</i> (Bellardi) Dumort., 1827
109847	<i>Odontites viscosus</i> (L.) Clairv., 1811
109869	<i>Oenanthe fistulosa</i> L., 1753
109874	<i>Oenanthe globulosa</i> L., 1753
109881	<i>Oenanthe lachenalii</i> C.C.Gmel., 1805
109893	<i>Oenanthe pimpinelloides</i> L., 1753
109926	<i>Oenothera glazioviana</i> Micheli, 1875

CD_REF	Nom scientifique
109956	<i>Oenothera rosea</i> L'Hér. ex Aiton, 1789
110002	<i>Olea europaea</i> L., 1753
717338	<i>Oloptum miliaceum</i> (L.) Röser & Hamasha, 2012
110061	<i>Omalotheca hoppeana</i> (W.D.J.Koch) Sch.Bip. & F.W.Schultz, 1861
110062	<i>Omalotheca norvegica</i> (Gunnerus) Sch.Bip. & F.W.Schultz, 1861
110063	<i>Omalotheca supina</i> (L.) DC., 1838
110064	<i>Omalotheca sylvatica</i> (L.) Sch.Bip. & F.W.Schultz, 1861
161776	<i>Oncostema peruviana</i> (L.) Speta, 1987
110110	<i>Onobrychis caput-galli</i> (L.) Lam., 1779
110114	<i>Onobrychis crista-galli</i> Lam., 1779
110124	<i>Onobrychis montana</i> DC., 1805
110129	<i>Onobrychis saxatilis</i> (L.) Lam., 1779
110134	<i>Onobrychis supina</i> (Chaix ex Vill.) DC., 1805
110139	<i>Onobrychis viciifolia</i> Scop., 1772
138178	<i>Ononis alopecuroides</i> subsp. <i>exalopecuroides</i> (G.López) Greuter & Burdet, 1989
110171	<i>Ononis breviflora</i> DC., 1825
110181	<i>Ononis cristata</i> Mill., 1768
110190	<i>Ononis fruticosa</i> L., 1753
110205	<i>Ononis minutissima</i> L., 1753
110211	<i>Ononis natrix</i> L., 1753
110212	<i>Ononis ornithopodioides</i> L., 1753
110221	<i>Ononis pusilla</i> L., 1759
110225	<i>Ononis ramosissima</i> Desf., 1799
110226	<i>Ononis reclinata</i> L., 1763
110230	<i>Ononis rotundifolia</i> L., 1753
110236	<i>Ononis spinosa</i> L., 1753
110237	<i>Ononis striata</i> Gouan, 1773

CD_REF	Nom scientifique
110244	<i>Onopordum acanthium</i> L., 1753
138244	<i>Onosma tricerosperma</i> subsp. <i>fastigiata</i> (Braun-Blanq.) G.López, 1994
110307	<i>Ophioglossum lusitanicum</i> L., 1753
110313	<i>Ophioglossum vulgatum</i> L., 1753
110335	<i>Ophrys apifera</i> Huds., 1762
110341	<i>Ophrys arachnitiformis</i> Gren. & M.Philippe, 1860
110345	<i>Ophrys aranifera</i> Huds., 1778
110357	<i>Ophrys bertolonii</i> Moretti, 1823
110362	<i>Ophrys bombyliflora</i> Link, 1800
110372	<i>Ophrys conradiae</i> Melki & Deschâtres, 1993
110385	<i>Ophrys exaltata</i> Ten., 1819
110394	<i>Ophrys funerea</i> Viv., 1824
110395	<i>Ophrys fusca</i> Link, 1800
110409	<i>Ophrys incubacea</i> Bianca, 1842
110410	<i>Ophrys insectifera</i> L., 1753
110425	<i>Ophrys lutea</i> Cav., 1793
110427	<i>Ophrys marmorata</i> G.Foelsche & W.Foelsche, 1998
110445	<i>Ophrys passionis</i> Sennen, 1926
110452	<i>Ophrys provincialis</i> (H.Baumann & Künkele) Paulus, 1988
110704	<i>Ophrys saratoi</i> E.G.Camus, 1893
110468	<i>Ophrys scolopax</i> Cav., 1793
110473	<i>Ophrys speculum</i> Link, 1799
110483	<i>Ophrys tenthredinifera</i> Willd., 1805
110495	<i>Ophrys vetula</i> Risso, 1844
610963	<i>Ophrys virescens</i> Philippe, 1859
110735	<i>Opopanax chironium</i> (L.) W.D.J.Koch, 1824
110751	<i>Opuntia bergeriana</i> A.Weber ex A.Berger

CD_REF	Nom scientifique
20000074	<i>Opuntia engelmannii</i> var. <i>lindheimeri</i> (Engelmann) B. D. Parfitt & Pinkava, Madro
110758	<i>Opuntia ficus-indica</i> (L.) Mill., 1768
110772	<i>Opuntia monacantha</i> (Willd. ex Schltdl.) Haw., 1819
717353	<i>Opuntia rosea</i> DC., 1828
110781	<i>Opuntia stricta</i> (Haw.) Haw., 1812
610576	<i>Orbea variegata</i> (L.) Haw., 1812
110801	<i>Orchis anthropophora</i> (L.) All., 1785
110914	<i>Orchis mascula</i> (L.) L., 1755
110920	<i>Orchis militaris</i> L., 1753
110942	<i>Orchis olbiensis</i> Reut. ex Gren., 1859
110945	<i>Orchis pallens</i> L., 1771
110961	<i>Orchis provincialis</i> Balb. ex DC., 1806
110966	<i>Orchis purpurea</i> Huds., 1762
110987	<i>Orchis simia</i> Lam., 1779
111236	<i>Oreochloa seslerioides</i> (All.) K.Richt., 1890
111239	<i>Oreopteris limbosperma</i> (Bellardi ex All.) Holub, 1969
111250	<i>Oreoselinum nigrum</i> Delarbre, 1800
138444	<i>Origanum vulgare</i> subsp. <i>vulgare</i> L., 1753
111297	<i>Orlaya grandiflora</i> (L.) Hoffm., 1814
111301	<i>Orlaya platycarpus</i> W.D.J.Koch, 1824
111334	<i>Ornithogalum divergens</i> Boreau, 1857
620057	<i>Ornithogalum kochii</i> Parl., 1857
111406	<i>Ornithopus compressus</i> L., 1753
111419	<i>Ornithopus perpusillus</i> L., 1753
111447	<i>Orobanche alba</i> Stephan ex Willd., 1800
111454	<i>Orobanche amethystea</i> Thuill., 1799
111464	<i>Orobanche artemisii-campestris</i> Vaucher ex Gaudin, 1829

CD_REF	Nom scientifique
111494	<i>Orobanche caryophyllacea</i> Sm., 1798
111517	<i>Orobanche crenata</i> Forssk., 1775
111545	<i>Orobanche fuliginosa</i> Reut. ex Jord., 1846
111556	<i>Orobanche gracilis</i> Sm., 1798
111560	<i>Orobanche grenieri</i> F.W.Schultz, 1846
111561	<i>Orobanche hederæ</i> Vaucher ex Duby, 1828
111579	<i>Orobanche kochii</i> F.W.Schultz, 1847
111614	<i>Orobanche minor</i> Sm., 1797
111628	<i>Orobanche picridis</i> F.W.Schultz, 1830
111649	<i>Orobanche reticulata</i> Wallr., 1825
111661	<i>Orobanche salviae</i> F.W.Schultz ex W.D.J.Koch, 1833
611038	<i>Orobanche serbica</i> Beck & Petrovi?, 1885
111686	<i>Orobanche teucrii</i> Holandre, 1829
111771	<i>Orthilia secunda</i> (L.) House, 1921
111837	<i>Ostrya carpinifolia</i> Scop., 1772
111840	<i>Osyris alba</i> L., 1753
161777	<i>Othocallis amoena</i> (L.) Salisb., 1866
111859	<i>Oxalis acetosella</i> L., 1753
111863	<i>Oxalis articulata</i> Savigny, 1798
111876	<i>Oxalis corniculata</i> L., 1753
111881	<i>Oxalis dillenii</i> Jacq., 1794
111886	<i>Oxalis fontana</i> Bunge, 1835
111897	<i>Oxalis latifolia</i> Kunth, 1822
111910	<i>Oxalis pes-caprae</i> L., 1753
111960	<i>Oxyria digyna</i> (L.) Hill, 1768
111974	<i>Oxytropis campestris</i> (L.) DC., 1802
111981	<i>Oxytropis helvetica</i> Scheele, 1843
111987	<i>Oxytropis lapponica</i> (Wahlenb.) J.Gay, 1827

CD_REF	Nom scientifique
111992	<i>Oxytropis neglecta</i> Ten., 1831
112011	<i>Pachypleurum mutellinoides</i> (Crantz) Holub, 1983
112064	<i>Pallenis maritima</i> (L.) Greuter, 1997
112065	<i>Pallenis spinosa</i> (L.) Cass., 1825
112070	<i>Pancratium maritimum</i> L., 1753
112111	<i>Panicum capillare</i> L., 1753
112195	<i>Panicum miliaceum</i> L., 1753
718744	<i>Papaver alpinum</i> var. <i>aurantiacum</i> (Loisel.) B.Bock, 2012
112285	<i>Papaver argemone</i> L., 1753
112303	<i>Papaver dubium</i> L., 1753
112319	<i>Papaver hybridum</i> L., 1753
112347	<i>Papaver pinnatifidum</i> Moris, 1837
112355	<i>Papaver rhoeas</i> L., 1753
112364	<i>Papaver somniferum</i> L., 1753
112391	<i>Paradisea liliastrum</i> (L.) Bertol., 1840
610859	<i>Paragymnopteris marantae</i> (L.) K.H.Shing, 1994
112397	<i>Parapholis incurva</i> (L.) C.E.Hubb., 1946
112404	<i>Parentucellia latifolia</i> (L.) Caruel, 1885
112405	<i>Parentucellia viscosa</i> (L.) Caruel, 1885
112410	<i>Parietaria judaica</i> L., 1756
112413	<i>Parietaria officinalis</i> L., 1753
112421	<i>Paris quadrifolia</i> L., 1753
112426	<i>Parnassia palustris</i> L., 1753
112439	<i>Paronychia echinulata</i> Chater, 1964
138616	<i>Paronychia kapela</i> subsp. <i>serpyllifolia</i> (Chaix) Graebn., 1919
112453	<i>Paronychia polygonifolia</i> (Vill.) DC., 1805
112463	<i>Parthenocissus inserta</i> (A.Kern.) Fritsch, 1922
112467	<i>Parthenocissus tricuspidata</i> (Siebold & Zucc.) Planch., 1887



CD_REF	Nom scientifique
112482	<i>Paspalum dilatatum</i> Poir., 1804
112483	<i>Paspalum distichum</i> L., 1759
112536	<i>Passiflora caerulea</i> L., 1753
112550	<i>Pastinaca sativa</i> L., 1753
718385	<i>Patzkea paniculata</i> subsp. <i>paniculata</i> (L.) G.H.Loos, 2010
112560	<i>Paulownia tomentosa</i> (Thunb.) Steud., 1841
138628	<i>Pedicularis comosa</i> subsp. <i>comosa</i> L., 1753
112577	<i>Pedicularis foliosa</i> L., 1767
112579	<i>Pedicularis gyroflexa</i> Vill., 1785
112584	<i>Pedicularis kernerii</i> Dalla Torre, 1882
138636	<i>Pedicularis rosea</i> subsp. <i>allionii</i> (Rchb.f.) Arcang., 1882
155066	<i>Pedicularis rostratospicata</i> subsp. <i>helvetica</i> (Steininger) O.Schwarz, 1949
112602	<i>Pedicularis tuberosa</i> L., 1753
112604	<i>Pedicularis verticillata</i> L., 1753
112625	<i>Pedicularis x vulpii</i> Solms, 1865
112633	<i>Pelargonium inquinans</i> (L.) Aiton, 1789
639061	<i>Pelargonium zonale</i> (L.) L'Hér., 1789
20000427	<i>Persea indica</i> (L.) Spreng.
112735	<i>Persicaria decipiens</i> (R.Br.) K.L.Wilson, 1988
112739	<i>Persicaria hydropiper</i> (L.) Spach, 1841
112741	<i>Persicaria lapathifolia</i> (L.) Delarbre, 1800
112745	<i>Persicaria maculosa</i> Gray, 1821
112747	<i>Persicaria mitis</i> (Schrank) Assenov, 1966
112750	<i>Persicaria orientalis</i> (L.) Spach, 1841
112778	<i>Petasites albus</i> (L.) Gaertn., 1791
112783	<i>Petasites hybridus</i> (L.) G.Gaertn., B.Mey. & Scherb., 1801
112788	<i>Petasites paradoxus</i> (Retz.) Baumg., 1816
112790	<i>Petasites pyrenaicus</i> (L.) G.López, 1986

CD_REF	Nom scientifique
112803	<i>Petrocallis pyrenaica</i> (L.) R.Br., 1812
112807	<i>Petrorhagia nanteuilii</i> (Burnat) P.W.Ball & Heywood, 1964
112808	<i>Petrorhagia prolifera</i> (L.) P.W.Ball & Heywood, 1964
138658	<i>Petrorhagia saxifraga</i> subsp. <i>saxifraga</i> (L.) Link, 1829
112810	<i>Petrorhagia velutina</i> (Guss.) P.W.Ball & Heywood, 1964
112821	<i>Petroselinum crispum</i> (Mill.) Fuss, 1866
613154	<i>Peucedanum officinale</i> var. <i>officinale</i>
112915	<i>Phacelia tanacetifolia</i> Benth., 1837
138672	<i>Phagnalon rupestre</i> subsp. <i>annoticum</i> (Jord. ex Burnat) Pignatti, 1969
112935	<i>Phagnalon saxatile</i> (L.) Cass., 1819
112936	<i>Phagnalon sordidum</i> (L.) Rchb., 1831
112972	<i>Phalaris aquatica</i> L., 1755
112975	<i>Phalaris arundinacea</i> L., 1753
112980	<i>Phalaris brachystachys</i> Link, 1806
112988	<i>Phalaris canariensis</i> L., 1753
608746	<i>Phalaris coerulescens</i> Desf., 1798
113007	<i>Phalaris minor</i> Retz., 1783
113016	<i>Phalaris paradoxa</i> L., 1763
610868	<i>Phedimus spurius</i> (M.Bieb) 't Hart, 1995
113076	<i>Phedimus stellatus</i> (L.) Raf., 1817
113079	<i>Phegopteris connectilis</i> (Michx.) Watt, 1867
113090	<i>Phelipanche arenaria</i> (Borkh.) Pomel, 1874
113096	<i>Phelipanche lavandulacea</i> (F.W.Schultz) Pomel, 1874
113098	<i>Phelipanche nana</i> (Reut.) Soják, 1972
612542	<i>Phelipanche purpurea</i> subsp. <i>bohémica</i> (?elak.) Zázvorka, 2008
612543	<i>Phelipanche purpurea</i> subsp. <i>purpurea</i> (Jacq.) Soják, 1972
113100	<i>Phelipanche ramosa</i> (L.) Pomel, 1874
610874	<i>Phelipanche rosmarina</i> (Beck) Banfi, Galasso & Soldano, 2005

CD_REF	Nom scientifique
113142	<i>Phillyrea angustifolia</i> L., 1753
113148	<i>Phillyrea latifolia</i> L., 1753
113151	<i>Phillyrea media</i> L., 1759
113175	<i>Phleum alpinum</i> L., 1753
113178	<i>Phleum arenarium</i> L., 1753
113203	<i>Phleum hirsutum</i> Honck., 1782
113212	<i>Phleum nodosum</i> L., 1759
113213	<i>Phleum paniculatum</i> Huds., 1762
113219	<i>Phleum phleoides</i> (L.) H.Karst., 1880
113221	<i>Phleum pratense</i> L., 1753
113224	<i>Phleum rhaeticum</i> (Humphries) Rauschert, 1979
113248	<i>Phoenix canariensis</i> hort. ex Chabaud, 1882
161370	<i>Phoenix dactylifera</i> L., 1753
113256	<i>Phormium tenax</i> J.R.Forst. & G.Forst., 1776
113260	<i>Phragmites australis</i> (Cav.) Trin. ex Steud., 1840
718746	<i>Phyla nodiflora</i> var. <i>minor</i> (Gillies & Hook.) N.O'Leary & Múlgura, 2012
611604	<i>Phyllostachys aurea</i> Carrière ex Rivière & C.Rivière, 1878
113319	<i>Phyllostachys nigra</i> (Lodd. ex Lindl.) Munro, 1868
113321	<i>Physalis alkekengi</i> L., 1753
113361	<i>Phyteuma betonicifolium</i> Vill., 1785
113366	<i>Phyteuma charmelii</i> Vill., 1785
113369	<i>Phyteuma cordatum</i> Balb., 1809
138751	<i>Phyteuma globulariifolium</i> subsp. <i>pedemontanum</i> (R.Schulz) Bech., 1956
892221	<i>Phyteuma italicum</i> Arv.-Touv., 1887
113386	<i>Phyteuma michelii</i> All., 1785
113389	<i>Phyteuma orbiculare</i> L., 1753
113392	<i>Phyteuma ovatum</i> Honck., 1782
113418	<i>Phytolacca americana</i> L., 1753

CD_REF	Nom scientifique
113432	<i>Picea abies</i> (L.) H.Karst., 1881
113446	<i>Picnomon acarna</i> (L.) Cass., 1826
113474	<i>Picris hieracioides</i> L., 1753
113485	<i>Picris pauciflora</i> Willd., 1803
611394	<i>Picris rhagadioloides</i> (L.) Desf., 1804
113538	<i>Pilosella anchlussoides</i> Arv.-Touv., 1880
717378	<i>Pilosella corymbuloides</i> (Arv.-Touv.) S.Bräut. & Greuter, 2008
718268	<i>Pilosella cymosa</i> subsp. <i>sabina</i> (Sebast. & Mauri) H.P.Fuchs, 1980
717382	<i>Pilosella glacialis</i> (Reyn. ex Lachen.) F.W.Schultz & Sch.Bip., 1862
717841	<i>Pilosella guthnickiana</i> (Hegetschw. & Heer) Soják
718389	<i>Pilosella lactucella</i> subsp. <i>lactucella</i> (Wallr.) P.D.Sell & C.West, 1967
113525	<i>Pilosella officinarum</i> F.W.Schultz & Sch.Bip., 1862
718390	<i>Pilosella peleteriana</i> subsp. <i>peleteriana</i> (Mérat) F.W.Schultz & Sch.Bip., 1862
718274	<i>Pilosella piloselloides</i> subsp. <i>praealta</i> (Vill. ex Gochnat) S.Bräut. & Greuter, 2007
113545	<i>Pilosella visianii</i> F.W.Schultz & Sch.Bip., 1862
619637	<i>Pilosella x faurei</i> Arv.-Touv., 1880
113546	<i>Pilosella ziziana</i> (Tausch) F.W.Schultz & Sch.Bip., 1862
113579	<i>Pimpinella major</i> (L.) Huds., 1762
113596	<i>Pimpinella saxifraga</i> L., 1753
113599	<i>Pimpinella tragium</i> Vill., 1779
113612	<i>Pinguicula arvetii</i> P.A.Genty, 1891
113632	<i>Pinguicula reichenbachiana</i> Schindl., 1908
113639	<i>Pinguicula vulgaris</i> L., 1753
113651	<i>Pinus cembra</i> L., 1753
113665	<i>Pinus halepensis</i> Mill., 1768
113682	<i>Pinus mugo</i> Turra, 1764
138843	<i>Pinus nigra</i> subsp. <i>nigra</i> J.F.Arnold, 1785

CD_REF	Nom scientifique
113689	<i>Pinus pinaster</i> Aiton, 1789
113690	<i>Pinus pinea</i> L., 1753
113703	<i>Pinus sylvestris</i> L., 1753
113721	<i>Piptatherum caerulescens</i> (Desf.) P.Beauv., 1812
113744	<i>Pistacia lentiscus</i> L., 1753
113748	<i>Pistacia terebinthus</i> L., 1753
113751	<i>Pistacia x saportae</i> Burnat, 1896
113778	<i>Pisum sativum</i> L., 1753
113785	<i>Pittosporum tobira</i> (Thunb.) W.T.Aiton, 1811
113786	<i>Pittosporum undulatum</i> Vent., 1802
113804	<i>Plantago afra</i> L., 1762
113806	<i>Plantago alpina</i> L., 1753
113809	<i>Plantago arenaria</i> Waldst. & Kit., 1802
113810	<i>Plantago argentea</i> Chaix, 1785
138873	<i>Plantago atrata</i> subsp. <i>fuscescens</i> (Jord.) Pilg., 1937
113816	<i>Plantago bellardii</i> All., 1785
113842	<i>Plantago coronopus</i> L., 1753
113889	<i>Plantago lagopus</i> L., 1753
113893	<i>Plantago lanceolata</i> L., 1753
113904	<i>Plantago major</i> L., 1753
138908	<i>Plantago maritima</i> subsp. <i>serpentina</i> (All.) Arcang., 1882
113906	<i>Plantago media</i> L., 1753
113957	<i>Plantago sempervirens</i> Crantz, 1766
114011	<i>Platanthera bifolia</i> (L.) Rich., 1817
114012	<i>Platanthera chlorantha</i> (Custer) Rchb., 1828
114024	<i>Platanus x hispanica</i> Mill. ex Münchh., 1770
114035	<i>Platycapnos spicata</i> (L.) Bernh., 1833
114037	<i>Platycladus orientalis</i> (L.) Franco, 1949

CD_REF	Nom scientifique
114077	<i>Plumbago auriculata</i> Lam., 1786
114080	<i>Plumbago europaea</i> L., 1753
114105	<i>Poa alpina</i> L., 1753
114114	<i>Poa annua</i> L., 1753
114136	<i>Poa bulbosa</i> L., 1753
114151	<i>Poa cenisia</i> All., 1789
114153	<i>Poa chaixii</i> Vill., 1786
114160	<i>Poa compressa</i> L., 1753
114226	<i>Poa glauca</i> Vahl, 1790
114243	<i>Poa hybrida</i> Gaudin, 1808
114247	<i>Poa infirma</i> Kunth, 1816
114262	<i>Poa laxa</i> Haenke, 1791
114287	<i>Poa minor</i> Gaudin, 1808
114289	<i>Poa molinerii</i> Balb., 1801
114297	<i>Poa nemoralis</i> L., 1753
114332	<i>Poa pratensis</i> L., 1753
114398	<i>Poa supina</i> Schrad., 1806
114416	<i>Poa trivialis</i> L., 1753
114468	<i>Podospermum laciniatum</i> (L.) DC., 1805
114517	<i>Polycarpon tetraphyllum</i> (L.) L., 1759
114519	<i>Polycnemum arvense</i> L., 1753
114520	<i>Polycnemum majus</i> A.Braun, 1841
114522	<i>Polygala alpestris</i> Rchb., 1823
114523	<i>Polygala alpina</i> (DC.) Steud., 1821
114526	<i>Polygala amarella</i> Crantz, 1769
114539	<i>Polygala calcarea</i> F.W.Schultz, 1837
114545	<i>Polygala comosa</i> Schkuhr, 1796
114569	<i>Polygala monspeliaca</i> L., 1753

CD_REF	Nom scientifique
114572	<i>Polygala myrtifolia</i> L., 1753
114573	<i>Polygala nicaeensis</i> Risso ex W.D.J.Koch, 1830
114595	<i>Polygala vulgaris</i> L., 1753
847197	<i>Polygaloides chamaebuxus</i> (L.) O.Schwarz, 1949
114611	<i>Polygonatum multiflorum</i> (L.) All., 1785
114612	<i>Polygonatum odoratum</i> (Mill.) Druce, 1906
114616	<i>Polygonatum verticillatum</i> (L.) All., 1785
114658	<i>Polygonum aviculare</i> L., 1753
114779	<i>Polygonum maritimum</i> L., 1753
114854	<i>Polygonum robertii</i> Loisel., 1827
114942	<i>Polypodium cambricum</i> L., 1753
114972	<i>Polypodium interjectum</i> Shivas, 1961
115016	<i>Polypodium vulgare</i> L., 1753
115020	<i>Polypodium x shivasiae</i> Rothm., 1962
115025	<i>Polypogon maritimus</i> Willd., 1801
115027	<i>Polypogon monspeliensis</i> (L.) Desf., 1798
115031	<i>Polypogon viridis</i> (Gouan) Breistr., 1966
115041	<i>Polystichum aculeatum</i> (L.) Roth, 1799
115061	<i>Polystichum lonchitis</i> (L.) Roth, 1799
115076	<i>Polystichum setiferum</i> (Forssk.) T.Moore ex Woyn., 1913
115083	<i>Polystichum x bicknellii</i> (Christ) Hahne, 1905
115085	<i>Polystichum x illyricum</i> (Borbás) Hahne, 1904
115110	<i>Populus alba</i> L., 1753
115145	<i>Populus nigra</i> L., 1753
115156	<i>Populus tremula</i> L., 1753
115168	<i>Populus x canescens</i> (Aiton) Sm., 1804
115222	<i>Posidonia oceanica</i> (L.) Delile, 1813
115228	<i>Potamogeton alpinus</i> Balb., 1804

CD_REF	Nom scientifique
115233	<i>Potamogeton berchtoldii</i> Fieber, 1838
115237	<i>Potamogeton coloratus</i> Hornem., 1813
115245	<i>Potamogeton crispus</i> L., 1753
115258	<i>Potamogeton gramineus</i> L., 1753
115270	<i>Potamogeton lucens</i> L., 1753
115280	<i>Potamogeton natans</i> L., 1753
115296	<i>Potamogeton perfoliatus</i> L., 1753
115407	<i>Potentilla argentea</i> L., 1753
115414	<i>Potentilla aurea</i> L., 1756
115425	<i>Potentilla brauneana</i> Hoppe, 1804
139257	<i>Potentilla caulescens</i> subsp. <i>petiolulata</i> (Gaudin) Nyman, 1878
115449	<i>Potentilla crantzii</i> (Crantz) Beck ex Fritsch, 1897
115470	<i>Potentilla erecta</i> (L.) Raeusch., 1797
115486	<i>Potentilla frigida</i> Vill., 1788
115498	<i>Potentilla grandiflora</i> L., 1753
115526	<i>Potentilla inclinata</i> Vill., 1788
115527	<i>Potentilla indica</i> (Andrews) Th. Wolf, 1904
115554	<i>Potentilla micrantha</i> Ramond ex DC., 1805
115566	<i>Potentilla neglecta</i> Baumg., 1816
115573	<i>Potentilla nivalis</i> Lapeyr., 1782
611467	<i>Potentilla pedata</i> Willd. ex Hornem., 1815
115620	<i>Potentilla recta</i> L., 1753
115624	<i>Potentilla reptans</i> L., 1753
115637	<i>Potentilla saxifraga</i> Ardoino ex De Not., 1848
115687	<i>Potentilla valderia</i> L., 1759
115694	<i>Potentilla verna</i> L., 1753
115439	<i>Potentilla x clementei</i> Jord., 1852
115789	<i>Poterium sanguisorba</i> L., 1753



CD_REF	Nom scientifique
115792	<i>Poterium verrucosum</i> Link ex G.Don, 1832
115813	<i>Prenanthes purpurea</i> L., 1753
139365	<i>Primula elatior</i> subsp. <i>intricata</i> (Gren. & Godr.) Widmer, 1891
115868	<i>Primula farinosa</i> L., 1753
115875	<i>Primula hirsuta</i> All., 1773
139370	<i>Primula latifolia</i> subsp. <i>graveolens</i> (Hegetschw.) Rouy, 1908
115893	<i>Primula marginata</i> Curtis, 1792
115918	<i>Primula veris</i> L., 1753
139395	<i>Primula vulgaris</i> subsp. <i>vulgaris</i> Huds., 1762
20000170	<i>Primula x crucis</i> Bowles
115975	<i>Prospero autumnale</i> (L.) Speta, 1982
115993	<i>Prunella grandiflora</i> (L.) Scholler, 1775
115996	<i>Prunella hyssopifolia</i> L., 1753
115998	<i>Prunella laciniata</i> (L.) L., 1763
116012	<i>Prunella vulgaris</i> L., 1753
116022	<i>Prunella x intermedia</i> Link, 1791
116043	<i>Prunus avium</i> (L.) L., 1755
116050	<i>Prunus brigantina</i> Vill., 1786
116053	<i>Prunus cerasifera</i> Ehrh., 1784
116054	<i>Prunus cerasus</i> L., 1753
116067	<i>Prunus domestica</i> L., 1753
116068	<i>Prunus dulcis</i> (Mill.) D.A.Webb, 1967
116089	<i>Prunus laurocerasus</i> L., 1753
116096	<i>Prunus mahaleb</i> L., 1753
116112	<i>Prunus persica</i> (L.) Batsch, 1801
116142	<i>Prunus spinosa</i> L., 1753
116206	<i>Pseudorchis albida</i> (L.) Á.Löve & D.Löve, 1969
116210	<i>Pseudorlaya pumila</i> (L.) Grande, 1925

CD_REF	Nom scientifique
717438	<i>Pseudoturritis turrita</i> (L.) Al-Shehbaz, 2005
116225	<i>Psilurus incurvus</i> (Gouan) Schinz & Thell., 1913
116265	<i>Pteridium aquilinum</i> (L.) Kuhn, 1879
116272	<i>Pteris cretica</i> L., 1767
116279	<i>Pteris multifida</i> Poir., 1804
116285	<i>Pteris vittata</i> L., 1753
116324	<i>Ptilostemon gnaphaloides</i> (Cirillo) Soják, 1962
116339	<i>Ptychotis saxifraga</i> (L.) Loret & Barrandon, 1876
116392	<i>Pulicaria dysenterica</i> (L.) Bernh., 1800
116396	<i>Pulicaria odora</i> (L.) Rchb., 1831
116411	<i>Pulmonaria angustifolia</i> L., 1753
116426	<i>Pulmonaria saccharata</i> Mill., 1768
447462	<i>Punica granatum</i> L., 1753
116485	<i>Pyracantha coccinea</i> M.Roem., 1847
116531	<i>Pyrola chlorantha</i> Sw., 1810
116542	<i>Pyrola media</i> Sw., 1804
116543	<i>Pyrola minor</i> L., 1753
116547	<i>Pyrola rotundifolia</i> L., 1753
116574	<i>Pyrus communis</i> L., 1753
116610	<i>Pyrus spinosa</i> Forssk., 1775
116672	<i>Quercus coccifera</i> L., 1753
116704	<i>Quercus ilex</i> L., 1753
116744	<i>Quercus petraea</i> Liebl., 1784
116751	<i>Quercus pubescens</i> Willd., 1805
116762	<i>Quercus rubra</i> L., 1753
116774	<i>Quercus suber</i> L., 1753
116836	<i>Quercus x morisii</i> Borzí, 1880
116847	<i>Quercus x streimeri</i> Heuff. ex Freyn, 1878

CD_REF	Nom scientifique
116870	<i>Radiola linoides</i> Roth, 1788
116902	<i>Ranunculus aconitifolius</i> L., 1753
116903	<i>Ranunculus acris</i> L., 1753
116907	<i>Ranunculus aduncus</i> Gren., 1847
116932	<i>Ranunculus arvensis</i> L., 1753
116952	<i>Ranunculus bulbosus</i> L., 1753
116963	<i>Ranunculus canutii</i> Coss. ex Ardoino, 1867
117043	<i>Ranunculus glacialis</i> L., 1753
117049	<i>Ranunculus gramineus</i> L., 1753
117081	<i>Ranunculus kuepferi</i> Greuter & Burdet, 1987
117087	<i>Ranunculus lanuginosus</i> L., 1753
117123	<i>Ranunculus monspeliacus</i> L., 1753
117128	<i>Ranunculus muricatus</i> L., 1753
117146	<i>Ranunculus ophioglossifolius</i> Vill., 1789
117151	<i>Ranunculus paludosus</i> Poir., 1789
139765	<i>Ranunculus parnassifolius</i> subsp. <i>heterocarpus</i> P.Küpfer, 1975
718400	<i>Ranunculus parviflorus</i> subsp. <i>parviflorus</i> L., 1758
117174	<i>Ranunculus platanifolius</i> L., 1767
117201	<i>Ranunculus repens</i> L., 1753
117221	<i>Ranunculus sardous</i> Crantz, 1763
117222	<i>Ranunculus sartorianus</i> Boiss. & Heldr., 1854
117224	<i>Ranunculus sceleratus</i> L., 1753
117228	<i>Ranunculus seguieri</i> Vill., 1779
117231	<i>Ranunculus serpens</i> Schrank, 1789
139818	<i>Ranunculus trichophyllus</i> subsp. <i>eradicatus</i> (Laest.) C.D.K.Cook, 1967
117268	<i>Ranunculus velutinus</i> Ten., 1825
117353	<i>Raphanus raphanistrum</i> L., 1753
117355	<i>Raphanus sativus</i> L., 1753

CD_REF	Nom scientifique
117393	<i>Rapistrum rugosum</i> (L.) All., 1785
117426	<i>Reichardia picroides</i> (L.) Roth, 1787
139851	<i>Reseda alba</i> subsp. <i>alba</i> L., 1753
117458	<i>Reseda lutea</i> L., 1753
117459	<i>Reseda luteola</i> L., 1753
117469	<i>Reseda phyteuma</i> L., 1753
117507	<i>Reynoutria x bohémica</i> Chrtek & Chrtková, 1983
117512	<i>Rhagadiolus edulis</i> Gaertn., 1791
117526	<i>Rhamnus alaternus</i> L., 1753
117528	<i>Rhamnus alpina</i> L., 1753
117530	<i>Rhamnus cathartica</i> L., 1753
117548	<i>Rhamnus pumila</i> Turra, 1764
117551	<i>Rhamnus saxatilis</i> Jacq., 1762
611455	<i>Rhaponticum coniferum</i> (L.) Greuter, 2003
612262	<i>Rhaponticum heleniifolium</i> subsp. <i>heleniifolium</i> Godr. & Gren., 1850
117587	<i>Rhinanthus alectorolophus</i> (Scop.) Pollich, 1777
117590	<i>Rhinanthus angustifolius</i> C.C.Gmel., 1806
117595	<i>Rhinanthus burnatii</i> (Chabert) Soó, 1929
117616	<i>Rhinanthus minor</i> L., 1756
117624	<i>Rhinanthus pseudoantiquus</i> Kunz, 1969
117625	<i>Rhinanthus pumilus</i> (Sterneck) Soldano, 1986
117668	<i>Rhodiola rosea</i> L., 1753
117679	<i>Rhododendron ferrugineum</i> L., 1753
117723	<i>Rhus typhina</i> L., 1756
117748	<i>Ribes alpinum</i> L., 1753
117771	<i>Ribes petraeum</i> Wulfen, 1781
117787	<i>Ribes uva-crispa</i> L., 1753
117806	<i>Ricinus communis</i> L., 1753

CD_REF	Nom scientifique
117860	<i>Robinia pseudoacacia</i> L., 1753
610857	<i>Roldana petasitis</i> (Sims) H.Rob. & Brettell, 1974
139986	<i>Romulea columnae</i> subsp. <i>columnae</i> Sebast. & Mauri, 1818
117918	<i>Romulea ramiflora</i> Ten., 1827
117940	<i>Rorippa islandica</i> (Oeder ex Gunnerus) Borbás, 1900
117951	<i>Rorippa sylvestris</i> (L.) Besser, 1821
117986	<i>Rosa agrestis</i> Savi, 1798
118016	<i>Rosa arvensis</i> Huds., 1762
118064	<i>Rosa caesia</i> Sm., 1812
118073	<i>Rosa canina</i> L., 1753
118645	<i>Rosa chavinii</i> Rapin ex Reut., 1861
118121	<i>Rosa corymbifera</i> Borkh., 1790
118666	<i>Rosa dumalis</i> Bechst., 1810
118158	<i>Rosa elliptica</i> Tausch, 1819
118173	<i>Rosa ferruginea</i> Vill., 1779
118329	<i>Rosa micrantha</i> Borrer ex Sm., 1812
118343	<i>Rosa montana</i> Chaix, 1785
118373	<i>Rosa obtusifolia</i> Desv., 1809
118397	<i>Rosa pendulina</i> L., 1753
118416	<i>Rosa pouzinii</i> Tratt., 1823
118474	<i>Rosa rubiginosa</i> L., 1771
118477	<i>Rosa rugosa</i> Thunb., 1784
118498	<i>Rosa sempervirens</i> L., 1753
118513	<i>Rosa sicula</i> Tratt., 1823
118521	<i>Rosa spinosissima</i> L., 1753
118524	<i>Rosa squarrosa</i> (Rau) Boreau, 1857
118529	<i>Rosa stylosa</i> Desv., 1809
118557	<i>Rosa tomentosa</i> Sm., 1800

CD_REF	Nom scientifique
118582	<i>Rosa villosa</i> L., 1753
118592	<i>Rosa vosagiaca</i> Desp., 1828
118865	<i>Rosmarinus officinalis</i> L., 1753
118872	<i>Rostraria cristata</i> (L.) Tzvelev, 1971
118877	<i>Rostraria pubescens</i> (Lam.) Trin., 1820
118916	<i>Rubia peregrina</i> L., 1753
118993	<i>Rubus caesius</i> L., 1753
119003	<i>Rubus canescens</i> DC., 1813
119130	<i>Rubus hirtus</i> Waldst. & Kit., 1805
119149	<i>Rubus idaeus</i> L., 1753
119152	<i>Rubus incanescens</i> Bertol., 1844
119276	<i>Rubus praecox</i> Bertol., 1842
119318	<i>Rubus saxatilis</i> L., 1753
119373	<i>Rubus ulmifolius</i> Schott, 1818
611507	<i>Rubus x uncinellus</i> P.J.Müll. & Lefèvre, 1859
119418	<i>Rumex acetosa</i> L., 1753
119419	<i>Rumex acetosella</i> L., 1753
119435	<i>Rumex alpinus</i> L., 1759
119450	<i>Rumex arifolius</i> All., 1773
140355	<i>Rumex bucephalophorus</i> subsp. <i>gallicus</i> (Steinh.) Rech.f., 1939
119471	<i>Rumex conglomeratus</i> Murray, 1770
119473	<i>Rumex crispus</i> L., 1753
119513	<i>Rumex intermedius</i> DC., 1815
119550	<i>Rumex obtusifolius</i> L., 1753
119558	<i>Rumex patientia</i> L., 1753
119569	<i>Rumex pulcher</i> L., 1753
119585	<i>Rumex sanguineus</i> L., 1753
119587	<i>Rumex scutatus</i> L., 1753

CD_REF	Nom scientifique
119601	<i>Rumex tuberosus</i> L., 1762
717521	<i>Ruschia caroli</i> (L.Bolus) Schwantes, 1927
119698	<i>Ruscus aculeatus</i> L., 1753
119701	<i>Ruscus hypophyllum</i> L., 1753
608562	<i>Ruscus x microglossum</i> Bertol., 1855
119707	<i>Ruta angustifolia</i> Pers., 1805
119710	<i>Ruta chalepensis</i> L., 1767
119780	<i>Sagina apetala</i> Ard., 1763
119798	<i>Sagina glabra</i> (Willd.) Fenzl, 1833
119818	<i>Sagina procumbens</i> L., 1753
140428	<i>Sagina saginoides</i> subsp. <i>saginoides</i> (L.) H.Karst., 1882
119894	<i>Salicornia procumbens</i> Sm., 1813
119915	<i>Salix alba</i> L., 1753
119933	<i>Salix appendiculata</i> Vill., 1789
119954	<i>Salix babylonica</i> L., 1753
119970	<i>Salix caesia</i> Vill., 1789
119977	<i>Salix caprea</i> L., 1753
119991	<i>Salix cinerea</i> L., 1753
120009	<i>Salix daphnoides</i> Vill., 1779
120029	<i>Salix eleagnos</i> Scop., 1772
120037	<i>Salix foetida</i> Schleich. ex DC., 1805
120040	<i>Salix fragilis</i> L., 1753
120048	<i>Salix glaucosericea</i> Flod., 1943
120052	<i>Salix hastata</i> L., 1753
120057	<i>Salix herbacea</i> L., 1753
120085	<i>Salix laggeri</i> Wimm., 1854
120135	<i>Salix myrsinifolia</i> Salisb., 1796
120189	<i>Salix purpurea</i> L., 1753

CD_REF	Nom scientifique
120193	<i>Salix reticulata</i> L., 1753
120195	<i>Salix retusa</i> L., 1759
120219	<i>Salix serpyllifolia</i> Scop., 1772
120246	<i>Salix triandra</i> L., 1753
120582	<i>Salpichroa origanifolia</i> (Lam.) Baill., 1888
120608	<i>Salsola soda</i> L., 1753
120643	<i>Salvia glutinosa</i> L., 1753
120667	<i>Salvia microphylla</i> Kunth, 1818
120678	<i>Salvia officinalis</i> L., 1753
120685	<i>Salvia pratensis</i> L., 1753
120691	<i>Salvia sclarea</i> L., 1753
120700	<i>Salvia verbenaca</i> L., 1753
120703	<i>Salvia verticillata</i> L., 1753
120704	<i>Salvia viridis</i> L., 1753
120712	<i>Sambucus ebulus</i> L., 1753
120717	<i>Sambucus nigra</i> L., 1753
120720	<i>Sambucus racemosa</i> L., 1753
120732	<i>Samolus valerandi</i> L., 1753
120772	<i>Sanicula europaea</i> L., 1753
120785	<i>Santolina chamaecyparissus</i> L., 1753
140569	<i>Saponaria ocymoides</i> subsp. <i>ocymoides</i> L., 1753
120824	<i>Saponaria officinalis</i> L., 1753
120908	<i>Satureja montana</i> L., 1753
120950	<i>Saussurea depressa</i> Gren., 1849
120965	<i>Saxifraga aizoides</i> L., 1753
120973	<i>Saxifraga androsacea</i> L., 1753
120978	<i>Saxifraga aspera</i> L., 1753
120988	<i>Saxifraga bryoides</i> L., 1753



CD_REF	Nom scientifique
120994	<i>Saxifraga caesia</i> L., 1753
120995	<i>Saxifraga callosa</i> Sm., 1791
121012	<i>Saxifraga cochlearis</i> Rchb., 1832
121031	<i>Saxifraga cuneifolia</i> L., 1759
121039	<i>Saxifraga diapensioides</i> Bellardi, 1792
121047	<i>Saxifraga exarata</i> Vill., 1779
121054	<i>Saxifraga florulenta</i> Moretti, 1823
121065	<i>Saxifraga granulata</i> L., 1753
121115	<i>Saxifraga moschata</i> Wulfen, 1781
121132	<i>Saxifraga oppositifolia</i> L., 1753
121139	<i>Saxifraga paniculata</i> Mill., 1768
121144	<i>Saxifraga pedemontana</i> All., 1785
121174	<i>Saxifraga retusa</i> Gouan, 1773
121177	<i>Saxifraga rotundifolia</i> L., 1753
717310	<i>Saxifraga stellaris</i> subsp. <i>robusta</i> (Engl.) Greml, 1885
121201	<i>Saxifraga tridactylites</i> L., 1753
151266	<i>Scabiosa atropurpurea</i> var. <i>maritima</i> (L.) Fiori, 1903
121334	<i>Scabiosa columbaria</i> L., 1753
121367	<i>Scabiosa lucida</i> Vill., 1779
121414	<i>Scabiosa triandra</i> L., 1753
140743	<i>Scandix australis</i> subsp. <i>australis</i> L., 1753
121449	<i>Scandix pecten-veneris</i> L., 1753
717533	<i>Schedonorus arundinaceus</i> (Schreb.) Dumort., 1824
121471	<i>Schedonorus giganteus</i> (L.) Holub, 1998
717534	<i>Schedonorus interruptus</i> (Desf.) Tzvelev, 1998
121479	<i>Schedonorus pratensis</i> (Huds.) P.Beauv., 1812
619065	<i>Schenkia spicata</i> (L.) G.Mans., 2004
121504	<i>Schinus molle</i> L., 1753

CD_REF	Nom scientifique
121549	<i>Schoenoplectus lacustris</i> (L.) Palla, 1888
121552	<i>Schoenoplectus mucronatus</i> (L.) Palla, 1888
121553	<i>Schoenoplectus pungens</i> (Vahl) Palla, 1888
121555	<i>Schoenoplectus tabernaemontani</i> (C.C.Gmel.) Palla, 1888
121581	<i>Schoenus nigricans</i> L., 1753
121606	<i>Scilla bifolia</i> L., 1753
121673	<i>Scirpoides holoschoenus</i> (L.) Soják, 1972
121792	<i>Scirpus sylvaticus</i> L., 1753
121823	<i>Scleranthus annuus</i> L., 1753
140793	<i>Scleranthus perennis</i> subsp. <i>perennis</i> L., 1753
121901	<i>Scolymus hispanicus</i> L., 1753
121929	<i>Scorpiurus subvillosus</i> L., 1753
121933	<i>Scorpiurus vermiculatus</i> L., 1753
121937	<i>Scorzonera aristata</i> Ramond ex DC., 1805
140805	<i>Scorzonera austriaca</i> subsp. <i>bupleurifolia</i> (Pouzolx ex Timb.-Lagr. & Jeanb.) Bonnier, 1923
140807	<i>Scorzonera hispanica</i> subsp. <i>asphodeloides</i> (Wallr.) Arcang., 1882
121988	<i>Scorzoneroides autumnalis</i> (L.) Moench, 1794
121989	<i>Scorzoneroides montana</i> (Lam.) Holub, 1977
611356	<i>Scorzoneroides pyrenaica</i> (Gouan) Holub, 1977
121999	<i>Scrophularia auriculata</i> L., 1753
122003	<i>Scrophularia canina</i> L., 1753
122028	<i>Scrophularia nodosa</i> L., 1753
122032	<i>Scrophularia peregrina</i> L., 1753
122036	<i>Scrophularia provincialis</i> Rouy, 1909
122060	<i>Scrophularia vernalis</i> L., 1753
122062	<i>Scutellaria alpina</i> L., 1753
122085	<i>Secale cereale</i> L., 1753

CD_REF	Nom scientifique
122101	<i>Sedum acre</i> L., 1753
122106	<i>Sedum album</i> L., 1753
122107	<i>Sedum alpestre</i> Vill., 1779
122116	<i>Sedum annuum</i> L., 1753
122124	<i>Sedum atratum</i> L., 1763
122136	<i>Sedum caespitosum</i> (Cav.) DC., 1828
122140	<i>Sedum cepaea</i> L., 1753
122150	<i>Sedum dasyphyllum</i> L., 1753
159827	<i>Sedum dendroideum</i> Moc. & Sessé ex DC., 1828
122163	<i>Sedum fragrans</i> 't Hart, 1983
122211	<i>Sedum montanum</i> Perrier & Songeon, 1864
122218	<i>Sedum ochroleucum</i> Chaix, 1785
20000494	<i>Sedum palmeri</i> S. Watson
122243	<i>Sedum rubens</i> L., 1753
122246	<i>Sedum rupestre</i> L., 1753
122254	<i>Sedum sediforme</i> (Jacq.) Pau, 1909
122256	<i>Sedum sexangulare</i> L., 1753
122293	<i>Sedum x luteolum</i> Chaboiss., 1863
122304	<i>Selaginella denticulata</i> (L.) Spring, 1838
122305	<i>Selaginella helvetica</i> (L.) Spring, 1838
122306	<i>Selaginella kraussiana</i> (Kunze) A.Braun, 1860
122308	<i>Selaginella selaginoides</i> (L.) P.Beauv. ex Schrank & Mart., 1829
122501	<i>Sempervivum adenotrichum</i> Burnat, 1906
122419	<i>Sempervivum arachnoideum</i> L., 1753
122428	<i>Sempervivum calcareum</i> Jord., 1849
612569	<i>Sempervivum globiferum</i> subsp. <i>allionii</i> (Jord. & Fourr.) 't Hart & Bleij, 1999
613604	<i>Sempervivum montanum</i> var. <i>burnatii</i> (Wettst. ex Hayek) Praeger

CD_REF	Nom scientifique
122493	<i>Sempervivum tectorum</i> L., 1753
122504	<i>Sempervivum x barbulatum</i> Schott, 1853
122517	<i>Sempervivum x piliferum</i> Jord., 1849
717873	<i>Sempervivum x schottii</i> Lehm. & Schnittsp.
122545	<i>Senecio angulatus</i> L.f., 1782
122586	<i>Senecio deltoideus</i> Less., 1832
122593	<i>Senecio doronicum</i> (L.) L., 1759
122611	<i>Senecio gallicus</i> Vill., 1785
122615	<i>Senecio gerardi</i> Gren. & Godr., 1850
122630	<i>Senecio inaequidens</i> DC., 1838
122656	<i>Senecio lividus</i> L., 1753
140979	<i>Senecio ovatus</i> subsp. <i>alpestris</i> (Gaudin) Herborg, 1987
611437	<i>Senecio pterophorus</i> DC., 1838
122744	<i>Senecio viscosus</i> L., 1753
140994	<i>Senecio vulgaris</i> subsp. <i>vulgaris</i> L., 1753
122794	<i>Serapias cordigera</i> L., 1763
122810	<i>Serapias lingua</i> L., 1753
122819	<i>Serapias neglecta</i> De Not., 1844
122837	<i>Serapias vomeracea</i> (Burm.f.) Briq., 1910
122971	<i>Serratula tinctoria</i> L., 1753
611924	<i>Seseli annuum</i> subsp. <i>carvifolium</i> (Vill.) P.Fourn., 1937
123023	<i>Seseli galloprovinciale</i> Reduron, 1993
141041	<i>Seseli longifolium</i> subsp. <i>longifolium</i> L., 1759
141045	<i>Seseli montanum</i> subsp. <i>montanum</i> L., 1753
123058	<i>Seseli tortuosum</i> L., 1753
123069	<i>Sesleria argentea</i> (Savi) Savi, 1808
123071	<i>Sesleria caerulea</i> (L.) Ard., 1763
123122	<i>Setaria italica</i> (L.) P.Beauv., 1812

CD_REF	Nom scientifique
123141	<i>Setaria pumila</i> (Poir.) Roem. & Schult., 1817
123154	<i>Setaria verticillata</i> (L.) P.Beauv., 1812
123164	<i>Sherardia arvensis</i> L., 1753
123176	<i>Sibbaldia procumbens</i> L., 1753
141090	<i>Sideritis hyssopifolia</i> subsp. <i>hyssopifolia</i> L., 1753
123293	<i>Sideritis montana</i> L., 1753
621123	<i>Sideritis provincialis</i> (Jord. & Fourr. ex Rouy) Coulomb & J.-M.Tison, 2010
123325	<i>Sideritis romana</i> L., 1753
123367	<i>Silaum silaus</i> (L.) Schinz & Thell., 1915
123374	<i>Silene acaulis</i> (L.) Jacq., 1762
123402	<i>Silene badaroi</i> Breistr., 1966
123425	<i>Silene campanula</i> Pers., 1805
123450	<i>Silene cordifolia</i> All., 1785
123471	<i>Silene dioica</i> (L.) Clairv., 1811
123485	<i>Silene gallica</i> L., 1753
123507	<i>Silene inaperta</i> L., 1753
123512	<i>Silene italica</i> (L.) Pers., 1805
123522	<i>Silene latifolia</i> Poir., 1789
123555	<i>Silene muscipula</i> L., 1753
123561	<i>Silene nicaeensis</i> All., 1773
123563	<i>Silene nocturna</i> L., 1753
123568	<i>Silene nutans</i> L., 1753
123577	<i>Silene otites</i> (L.) Wibel, 1799
123628	<i>Silene saxifraga</i> L., 1753
123669	<i>Silene vallesia</i> L., 1759
123683	<i>Silene vulgaris</i> (Moench) Garcke, 1869
123705	<i>Silybum marianum</i> (L.) Gaertn., 1791
123711	<i>Sinapis alba</i> L., 1753

CD_REF	Nom scientifique
123713	<i>Sinapis arvensis</i> L., 1753
123751	<i>Sinapis pubescens</i> L., 1767
123773	<i>Sison amomum</i> L., 1753
123785	<i>Sison segetum</i> L., 1753
141230	<i>Sisymbrella aspera</i> subsp. <i>aspera</i> (L.) Spach, 1838
123799	<i>Sisymbrium altissimum</i> L., 1753
123804	<i>Sisymbrium austriacum</i> Jacq., 1775
123824	<i>Sisymbrium erysimoides</i> Desf., 1799
123841	<i>Sisymbrium irio</i> L., 1753
123863	<i>Sisymbrium officinale</i> (L.) Scop., 1772
141250	<i>Sisymbrium orientale</i> subsp. <i>orientale</i> L., 1756
123987	<i>Smilax aspera</i> L., 1753
124003	<i>Smyrniololus olusatrum</i> L., 1753
124020	<i>Solanum bonariense</i> L., 1753
124025	<i>Solanum chenopodioides</i> Lam., 1794
124034	<i>Solanum dulcamara</i> L., 1753
124064	<i>Solanum laciniatum</i> Aiton, 1789
124070	<i>Solanum lycopersicum</i> L., 1753
124080	<i>Solanum nigrum</i> L., 1753
124132	<i>Solanum villosum</i> Mill., 1768
124139	<i>Soldanella alpina</i> L., 1753
124147	<i>Soleirolia soleirolii</i> (Req.) Dandy, 1964
124168	<i>Solidago gigantea</i> Aiton, 1789
124205	<i>Solidago virgaurea</i> L., 1753
141301	<i>Sonchus arvensis</i> subsp. <i>arvensis</i> L., 1753
124233	<i>Sonchus asper</i> (L.) Hill, 1769
611481	<i>Sonchus bulbosus</i> (L.) N.Kilian & Greuter, 2003
124256	<i>Sonchus maritimus</i> L., 1759

CD_REF	Nom scientifique
124261	<i>Sonchus oleraceus</i> L., 1753
124278	<i>Sonchus tenerrimus</i> L., 1753
124306	<i>Sorbus aria</i> (L.) Crantz, 1763
141317	<i>Sorbus aucuparia</i> subsp. <i>aucuparia</i> L., 1753
124314	<i>Sorbus chamaemespilus</i> (L.) Crantz, 1763
124319	<i>Sorbus domestica</i> L., 1753
124378	<i>Sorghum halepense</i> (L.) Pers., 1805
124405	<i>Sparganium angustifolium</i> Michx., 1803
124453	<i>Spartium junceum</i> L., 1753
717557	<i>Spergula bocconii</i> (Scheele) Pedersen, 1984
717559	<i>Spergula heldreichii</i> (Foucaud ex E.Simon & P.Monnier) G.López, 2010
124512	<i>Spergula marina</i> (L.) Bartl. & H.L.Wendl., 1825
124515	<i>Spergula media</i> (L.) Bartl. & H.L.Wendl., 1825
717561	<i>Spergula nicaeensis</i> (Sarato ex Burnat) G.López, 2010
124528	<i>Spergula rubra</i> (L.) D.Dietr., 1840
124627	<i>Spiraea cantoniensis</i> Lour., 1790
124699	<i>Spiranthes aestivalis</i> (Poir.) Rich., 1817
124701	<i>Spiranthes spiralis</i> (L.) Chevall., 1827
124728	<i>Sporobolus pungens</i> (Schreb.) Kunth, 1829
124740	<i>Stachys alpina</i> L., 1753
124741	<i>Stachys annua</i> (L.) L., 1763
124744	<i>Stachys arvensis</i> (L.) L., 1763
612362	<i>Stachys germanica</i> subsp. <i>salviifolia</i> (Ten.) Gams, 1927
124775	<i>Stachys heraclea</i> All., 1785
124785	<i>Stachys maritima</i> Gouan, 1764
124796	<i>Stachys ocymastrum</i> (L.) Briq., 1893
124798	<i>Stachys palustris</i> L., 1753
124805	<i>Stachys recta</i> L., 1767

CD_REF	Nom scientifique
124814	<i>Stachys sylvatica</i> L., 1753
124842	<i>Staelina dubia</i> L., 1753
124967	<i>Stellaria alsine</i> Grimm, 1767
125000	<i>Stellaria graminea</i> L., 1753
125006	<i>Stellaria holostea</i> L., 1753
125014	<i>Stellaria media</i> (L.) Vill., 1789
718785	<i>Stellaria neglecta</i> var. <i>neglecta</i> Weihe, 1825
141461	<i>Stellaria nemorum</i> subsp. <i>montana</i> (Pierrat) Berher, 1887
125023	<i>Stellaria pallida</i> (Dumort.) Piré, 1863
125107	<i>Stenotaphrum secundatum</i> (Walter) Kuntze, 1891
125123	<i>Sternbergia lutea</i> (L.) Ker Gawl. ex Spreng., 1825
125142	<i>Stipa eriocalis</i> Borbás, 1878
125146	<i>Stipa gallica</i> ?elak., 1883
125167	<i>Stipa offneri</i> Breistr., 1950
125173	<i>Stipa pennata</i> L., 1753
888838	<i>Stipellula capensis</i> (Thunb.) Röser & H.R.Hamasha, 2012
125226	<i>Streptopus amplexifolius</i> (L.) DC., 1805
717572	<i>Stuckenia filiformis</i> (Pers.) Börner, 1912
717574	<i>Stuckenia pectinata</i> (L.) Börner, 1912
125261	<i>Suaeda spicata</i> (Willd.) Moq., 1831
125263	<i>Suaeda vera</i> Forssk. ex J.F.Gmel., 1791
125295	<i>Succisa pratensis</i> Moench, 1794
125319	<i>Swertia perennis</i> L., 1753
125333	<i>Symphyotrichum squamatum</i> (Spreng.) G.L.Nesom, 1995
125337	<i>Symphyotrichum x salignum</i> (Willd.) G.L.Nesom, 1995
125343	<i>Symphytum bulbosum</i> K.F.Schimp., 1825
125355	<i>Symphytum officinale</i> L., 1753
125364	<i>Symphytum tuberosum</i> L., 1753



CD_REF	Nom scientifique
125391	<i>Syringa vulgaris</i> L., 1753
125412	<i>Tamarix africana</i> Poir., 1789
125426	<i>Tamarix gallica</i> L., 1753
125460	<i>Tanacetum corymbosum</i> (L.) Sch.Bip., 1844
125469	<i>Tanacetum parthenium</i> (L.) Sch.Bip., 1844
125474	<i>Tanacetum vulgare</i> L., 1753
125484	<i>Taraxacum aequilobiforme</i> Soest, 1959
125559	<i>Taraxacum cucullatum</i> Dahlst., 1907
125585	<i>Taraxacum erythrospermum</i> Andrz. ex Besser, 1821
125644	<i>Taraxacum lambinonii</i> Soest, 1961
125648	<i>Taraxacum leucospermum</i> Jord., 1848
125659	<i>Taraxacum mattmarkense</i> Soest, 1959
125664	<i>Taraxacum minimum</i> (V.Brig. ex Guss.) N.Terracc., 1869
125676	<i>Taraxacum obovatum</i> (Waldst. & Kit. ex Willd.) DC., 1809
717630	<i>Taraxacum officinale</i> F.H.Wigg., 1780
125680	<i>Taraxacum oxoniense</i> Dahlst., 1923
717637	<i>Taraxacum parnassicum</i> Dahlst., 1926
125726	<i>Taraxacum reophilum</i> Soest, 1959
125736	<i>Taraxacum rubicundum</i> (Dahlst.) Dahlst., 1906
125747	<i>Taraxacum schroeterianum</i> Hand.-Mazz., 1905
125816	<i>Taxus baccata</i> L., 1753
125819	<i>Tecoma capensis</i> (Thunb.) Lindl., 1828
125842	<i>Telephium imperati</i> L., 1753
125892	<i>Tephrosieris balbisiana</i> (DC.) Holub, 1973
125895	<i>Tephrosieris integrifolia</i> (L.) Holub, 1973
125976	<i>Teucrium botrys</i> L., 1753
125981	<i>Teucrium chamaedrys</i> L., 1753
141565	<i>Teucrium flavum</i> subsp. <i>flavum</i> L., 1753

CD_REF	Nom scientifique
125995	<i>Teucrium fruticans</i> L., 1753
126002	<i>Teucrium lucidum</i> L., 1759
126008	<i>Teucrium montanum</i> L., 1753
141576	<i>Teucrium polium</i> subsp. <i>polium</i> L., 1753
126034	<i>Teucrium scordium</i> L., 1753
126035	<i>Teucrium scorodonia</i> L., 1753
126070	<i>Thalictrum alpinum</i> L., 1753
126078	<i>Thalictrum aquilegifolium</i> L., 1753
126127	<i>Thalictrum foetidum</i> L., 1753
126150	<i>Thalictrum lucidum</i> L., 1753
141630	<i>Thalictrum minus</i> subsp. <i>saxatile</i> Ces., 1844
126268	<i>Theligonum cynocrambe</i> L., 1753
126287	<i>Thesium alpinum</i> L., 1753
141645	<i>Thesium humifusum</i> subsp. <i>divaricatum</i> (Mert. & W.D.J.Koch) Bonnier & Layens, 1894
126332	<i>Thlaspi arvense</i> L., 1753
126465	<i>Thymelaea dioica</i> (Gouan) All., 1789
126474	<i>Thymelaea passerina</i> (L.) Coss. & Germ., 1861
126478	<i>Thymelaea sanamunda</i> All., 1785
126541	<i>Thymus longicaulis</i> C.Presl, 1826
126555	<i>Thymus oenipontanus</i> Heinr.Braun, 1891
126563	<i>Thymus polytrichus</i> A.Kern. ex Borbás, 1890
126566	<i>Thymus pulegioides</i> L., 1753
126582	<i>Thymus vulgaris</i> L., 1753
126628	<i>Tilia cordata</i> Mill., 1768
126650	<i>Tilia platyphyllos</i> Scop., 1771
126662	<i>Tilia tomentosa</i> Moench, 1785
161014	<i>Tilia x europaea</i> L., 1753

CD_REF	Nom scientifique
126798	<i>Tofieldia calyculata</i> (L.) Wahlenb., 1812
126821	<i>Tolpis staticifolia</i> (All.) Sch.Bip., 1861
126823	<i>Tolpis virgata</i> Bertol., 1803
126829	<i>Tordylium apulum</i> L., 1753
126837	<i>Tordylium maximum</i> L., 1753
611567	<i>Torilis africana</i> Spreng., 1815
126846	<i>Torilis arvensis</i> (Huds.) Link, 1821
126859	<i>Torilis japonica</i> (Houtt.) DC., 1830
126861	<i>Torilis leptophylla</i> (L.) Rchb.f., 1867
126865	<i>Torilis nodosa</i> (L.) Gaertn., 1788
126925	<i>Tozzia alpina</i> L., 1753
126930	<i>Trachelium caeruleum</i> L., 1753
126943	<i>Trachyspermum ammi</i> (L.) Sprague ex Turrill, 1929
126954	<i>Tradescantia fluminensis</i> Vell., 1829
126963	<i>Tradescantia x andersoniana</i> F.Ludw. & Rohweder, 1954
126995	<i>Tragopogon angustifolius</i> Bellardi ex Willd., 1803
127002	<i>Tragopogon crocifolius</i> L., 1759
127005	<i>Tragopogon dubius</i> Scop., 1772
127028	<i>Tragopogon porrifolius</i> L., 1753
141820	<i>Tragopogon pratensis</i> subsp. <i>orientalis</i> (L.) ?elak., 1871
127070	<i>Tragus racemosus</i> (L.) All., 1785
127117	<i>Traunsteinera globosa</i> (L.) Rchb., 1842
127131	<i>Tribulus terrestris</i> L., 1753
127191	<i>Trichophorum alpinum</i> (L.) Pers., 1805
141824	<i>Trichophorum cespitosum</i> subsp. <i>cespitosum</i> (L.) Hartm., 1849
127195	<i>Trichophorum pumilum</i> (Vahl) Schinz & Thell., 1921
127216	<i>Trifolium alpestre</i> L., 1763
127219	<i>Trifolium alpinum</i> L., 1753

CD_REF	Nom scientifique
127223	<i>Trifolium angustifolium</i> L., 1753
127230	<i>Trifolium arvense</i> L., 1753
127233	<i>Trifolium aureum</i> Pollich, 1777
127237	<i>Trifolium badium</i> Schreb., 1804
608822	<i>Trifolium bocconeii</i> Savi, 1808
127259	<i>Trifolium campestre</i> Schreb., 1804
127269	<i>Trifolium cherleri</i> L., 1755
127294	<i>Trifolium dubium</i> Sibth., 1794
127326	<i>Trifolium glomeratum</i> L., 1753
127337	<i>Trifolium hybridum</i> L., 1753
127340	<i>Trifolium incarnatum</i> L., 1753
127361	<i>Trifolium lappaceum</i> L., 1753
127382	<i>Trifolium medium</i> L., 1759
127395	<i>Trifolium montanum</i> L., 1753
127412	<i>Trifolium ochroleucon</i> Huds., 1762
127419	<i>Trifolium pallescens</i> Schreb., 1804
127429	<i>Trifolium patens</i> Schreb., 1804
127439	<i>Trifolium pratense</i> L., 1753
127454	<i>Trifolium repens</i> L., 1753
127457	<i>Trifolium resupinatum</i> L., 1753
127463	<i>Trifolium rubens</i> L., 1753
127470	<i>Trifolium scabrum</i> L., 1753
127488	<i>Trifolium spumosum</i> L., 1753
160269	<i>Trifolium squamosum</i> L., 1759
127491	<i>Trifolium stellatum</i> L., 1753
127495	<i>Trifolium striatum</i> L., 1753
127498	<i>Trifolium subterraneum</i> L., 1753
127500	<i>Trifolium suffocatum</i> L., 1771

CD_REF	Nom scientifique
127503	<i>Trifolium thalii</i> Vill., 1779
127506	<i>Trifolium tomentosum</i> L., 1753
127547	<i>Triglochin palustris</i> L., 1753
127559	<i>Trigonella esculenta</i> Willd., 1809
127561	<i>Trigonella foenum-graecum</i> L., 1753
127563	<i>Trigonella gladiata</i> Steven ex M.Bieb., 1808
127595	<i>Trinia glauca</i> (L.) Dumort., 1827
127613	<i>Tripleurospermum inodorum</i> (L.) Sch.Bip., 1844
127619	<i>Tripodion tetraphyllum</i> (L.) Fourr., 1868
612580	<i>Tripolium pannonicum</i> subsp. <i>pannonicum</i> (Jacq.) Dobrocz., 1962
127659	<i>Trisetum distichophyllum</i> (Vill.) P.Beauv. ex Roem. & Schult., 1817
127660	<i>Trisetum flavescens</i> (L.) P.Beauv., 1812
141953	<i>Trisetum spicatum</i> subsp. <i>ovatipaniculatum</i> Hultén ex Jonsell, 1975
127685	<i>Tristagma uniflorum</i> (Lindl.) Traub, 1963
718429	<i>Triticum aestivum</i> subsp. <i>aestivum</i> L., 1753
127865	<i>Trochiscanthes nodiflora</i> (All.) W.D.J.Koch, 1824
127872	<i>Trollius europaeus</i> L., 1753
127885	<i>Tropaeolum majus</i> L., 1753
127901	<i>Tuberaria guttata</i> (L.) Fourr., 1868
127915	<i>Tulipa agenensis</i> DC., 1804
127925	<i>Tulipa clusiana</i> DC., 1804
127934	<i>Tulipa gesneriana</i> L., 1753
127956	<i>Tulipa raddii</i> Reboul, 1822
142001	<i>Tulipa sylvestris</i> subsp. <i>australis</i> (Link) Pamp., 1914
127988	<i>Turgenia latifolia</i> (L.) Hoffm., 1814
128012	<i>Turritis glabra</i> L., 1753
128042	<i>Tussilago farfara</i> L., 1753
620975	<i>Typha domingensis</i> Pers., 1807

CD_REF	Nom scientifique
128077	<i>Typha latifolia</i> L., 1753
128084	<i>Typha minima</i> Funck, 1794
128102	<i>Typha x provincialis</i> A.Camus, 1910
128104	<i>Tyrimnus leucographus</i> (L.) Cass., 1826
128114	<i>Ulex europaeus</i> L., 1753
128169	<i>Ulmus glabra</i> Huds., 1762
128175	<i>Ulmus minor</i> Mill., 1768
128215	<i>Umbilicus rupestris</i> (Salisb.) Dandy, 1948
128255	<i>Urospermum dalechampii</i> (L.) Scop. ex F.W.Schmidt, 1795
128256	<i>Urospermum picroides</i> (L.) Scop. ex F.W.Schmidt, 1795
128268	<i>Urtica dioica</i> L., 1753
128285	<i>Urtica membranacea</i> Poir., 1798
128291	<i>Urtica pilulifera</i> L., 1753
128298	<i>Urtica urens</i> L., 1753
128307	<i>Utricularia australis</i> R.Br., 1810
128315	<i>Utricularia minor</i> L., 1753
128330	<i>Vaccaria hispanica</i> (Mill.) Rauschert, 1965
128345	<i>Vaccinium myrtillus</i> L., 1753
142047	<i>Vaccinium uliginosum</i> subsp. <i>microphyllum</i> (Lange) Tolm., 1936
128355	<i>Vaccinium vitis-idaea</i> L., 1753
128365	<i>Valantia hispida</i> L., 1759
128367	<i>Valantia muralis</i> L., 1753
128416	<i>Valeriana montana</i> L., 1753
128419	<i>Valeriana officinalis</i> L., 1753
128431	<i>Valeriana rotundifolia</i> Vill., 1787
128434	<i>Valeriana salianca</i> All., 1785
128445	<i>Valeriana tripteris</i> L., 1753
128446	<i>Valeriana tuberosa</i> L., 1753

CD_REF	Nom scientifique
128462	<i>Valerianella coronata</i> (L.) DC., 1805
128467	<i>Valerianella dentata</i> (L.) Pollich, 1776
128468	<i>Valerianella discoidea</i> (L.) Loisel., 1810
128469	<i>Valerianella echinata</i> (L.) DC., 1805
128470	<i>Valerianella eriocarpa</i> Desv., 1809
128476	<i>Valerianella locusta</i> (L.) Laterr., 1821
128479	<i>Valerianella microcarpa</i> Loisel., 1810
128512	<i>Velezia rigida</i> L., 1753
128520	<i>Veratrum album</i> L., 1753
128543	<i>Verbascum blattaria</i> L., 1753
128546	<i>Verbascum boerhavii</i> L., 1767
128555	<i>Verbascum chaixii</i> Vill., 1779
128567	<i>Verbascum densiflorum</i> Bertol., 1810
128602	<i>Verbascum lychnitis</i> L., 1753
128615	<i>Verbascum nigrum</i> L., 1753
128627	<i>Verbascum phlomoides</i> L., 1753
128633	<i>Verbascum pulverulentum</i> Vill., 1779
128651	<i>Verbascum sinuatum</i> L., 1753
128660	<i>Verbascum thapsus</i> L., 1753
128699	<i>Verbascum x incanum</i> Gaudin, 1828
128748	<i>Verbena bonariensis</i> L., 1753
128754	<i>Verbena officinalis</i> L., 1753
128786	<i>Veronica agrestis</i> L., 1753
128787	<i>Veronica allionii</i> Vill., 1779
128789	<i>Veronica alpina</i> L., 1753
128792	<i>Veronica anagallis-aquatica</i> L., 1753
128797	<i>Veronica aphylla</i> L., 1753
128801	<i>Veronica arvensis</i> L., 1753

CD_REF	Nom scientifique
128808	<i>Veronica beccabunga</i> L., 1753
128810	<i>Veronica bellidioides</i> L., 1753
128832	<i>Veronica chamaedrys</i> L., 1753
128842	<i>Veronica cymbalaria</i> Bodard, 1798
128854	<i>Veronica dillenii</i> Crantz, 1769
128871	<i>Veronica fruticans</i> Jacq., 1762
128872	<i>Veronica fruticulosa</i> L., 1762
128880	<i>Veronica hederifolia</i> L., 1753
128938	<i>Veronica officinalis</i> L., 1753
128942	<i>Veronica orsiniana</i> Ten., 1830
128954	<i>Veronica peregrina</i> L., 1753
128956	<i>Veronica persica</i> Poir., 1808
128963	<i>Veronica polita</i> Fr., 1819
128970	<i>Veronica praecox</i> All., 1789
129003	<i>Veronica serpyllifolia</i> L., 1753
129007	<i>Veronica spicata</i> L., 1753
129033	<i>Veronica urticifolia</i> Jacq., 1773
142185	<i>Veronica verna subsp. verna</i> L., 1753
129083	<i>Viburnum lantana</i> L., 1753
129087	<i>Viburnum opulus</i> L., 1753
129092	<i>Viburnum tinus</i> L., 1753
717696	<i>Vicia amphicarpa</i> L., 1763
129109	<i>Vicia angustifolia</i> L., 1759
129124	<i>Vicia benghalensis</i> L., 1753
129127	<i>Vicia bithynica (L.)</i> L., 1759
129147	<i>Vicia cracca</i> L., 1753
129153	<i>Vicia dasycarpa</i> Ten., 1829
129157	<i>Vicia disperma</i> DC., 1813



CD_REF	Nom scientifique
129171	<i>Vicia faba</i> L., 1753
129195	<i>Vicia hybrida</i> L., 1753
129198	<i>Vicia incana</i> Gouan, 1764
129202	<i>Vicia johannis</i> Tamamsch., 1954
129207	<i>Vicia lathyroides</i> L., 1753
129216	<i>Vicia leucantha</i> Biv., 1813
129225	<i>Vicia lutea</i> L., 1753
129227	<i>Vicia macrocarpa</i> (Moris) Bertol., 1850
129255	<i>Vicia nigricans</i> (M.Bieb.) Coss. & Germ., 1861
129260	<i>Vicia onobrychioides</i> L., 1753
152461	<i>Vicia pannonica</i> var. <i>purpurascens</i> (DC.) Ser., 1825
129271	<i>Vicia peregrina</i> L., 1753
129297	<i>Vicia sallei</i> Timb.-Lagr., 1867
129299	<i>Vicia saxatilis</i> (Vent.) Tropea, 1907
129302	<i>Vicia segetalis</i> Thuill., 1799
129305	<i>Vicia sepium</i> L., 1753
129322	<i>Vicia tenuifolia</i> Roth, 1788
129463	<i>Vinca difformis</i> Pourr., 1788
129468	<i>Vinca major</i> L., 1753
129470	<i>Vinca minor</i> L., 1753
129477	<i>Vincetoxicum hirundinaria</i> Medik., 1790
129492	<i>Viola alba</i> Besser, 1809
129503	<i>Viola argenteria</i> Moraldo & Forneris, 1988
129506	<i>Viola arvensis</i> Murray, 1770
129520	<i>Viola biflora</i> L., 1753
129527	<i>Viola calcarata</i> L., 1753
142317	<i>Viola canina</i> subsp. <i>ruppii</i> (All.) Schübl. & G.Martens, 1834
129534	<i>Viola cenisia</i> L., 1763

CD_REF	Nom scientifique
129539	<i>Viola collina</i> Besser, 1816
129586	<i>Viola hirta</i> L., 1753
129596	<i>Viola jordanii</i> Hanry, 1853
129600	<i>Viola kitaibeliana</i> Schult., 1819
611325	<i>Viola laricicola</i> Marcussen, 2003
129623	<i>Viola mirabilis</i> L., 1753
129632	<i>Viola odorata</i> L., 1753
129639	<i>Viola palustris</i> L., 1753
129646	<i>Viola pinnata</i> L., 1753
129663	<i>Viola pyrenaica</i> Ramond ex DC., 1805
129666	<i>Viola reichenbachiana</i> Jord. ex Boreau, 1857
129669	<i>Viola riviniana</i> Rchb., 1823
129674	<i>Viola rupestris</i> F.W.Schmidt, 1791
129702	<i>Viola suavis</i> M.Bieb., 1819
129719	<i>Viola thomasiana</i> Songeon & Perrier, 1860
142431	<i>Viola tricolor</i> subsp. <i>saxatilis</i> (F.W.Schmidt) Arcang., 1882
129730	<i>Viola valderia</i> All., 1785
129904	<i>Viscaria vulgaris</i> Bernh., 1800
129906	<i>Viscum album</i> L., 1753
129910	<i>Visnaga daucooides</i> Gaertn., 1788
129914	<i>Vitex agnus-castus</i> L., 1753
129959	<i>Vitis riparia</i> Michx., 1803
129968	<i>Vitis vinifera</i> L., 1753
717697	<i>Vogtia annua</i> (L.) Oberpr. & Sonboli, 2012
129997	<i>Vulpia bromoides</i> (L.) Gray, 1821
142460	<i>Vulpia ciliata</i> subsp. <i>ciliata</i> Dumort., 1824
130015	<i>Vulpia ligustica</i> (All.) Link, 1827
130025	<i>Vulpia muralis</i> (Kunth) Nees, 1843

CD_REF	Nom scientifique
130028	<i>Vulpia myuros</i> (L.) C.C.Gmel., 1805
130046	<i>Vulpia unilateralis</i> (L.) Stace, 1978
130074	<i>Washingtonia filifera</i> (Linden ex André) H.Wendl. ex de Bary, 1879
130089	<i>Wigandia caracasana</i> Kunth, 1819
130124	<i>Woodsia alpina</i> (Bolton) Gray, 1821
130462	x <i>Schedolium loliaceum</i> (Huds.) Holub, 1998
612629	<i>Xanthium orientale</i> subsp. <i>italicum</i> (Moretti) Greuter, 2003
130491	<i>Xanthium spinosum</i> L., 1753
130492	<i>Xanthium strumarium</i> L., 1753
142500	<i>Xanthoselinum alsaticum</i> subsp. <i>venetum</i> (Spreng.) Reduron, Charpin & Pimenov, 1997
130515	<i>Xeranthemum cylindraceum</i> Sm., 1813
130520	<i>Xeranthemum inapertum</i> (L.) Mill., 1768
717708	<i>Yucca elephantipes</i> Regel ex Trel., 1902
130581	<i>Yucca filamentosa</i> L., 1753
631011	<i>Yucca gigantea</i> Lem., 1859
130584	<i>Yucca gloriosa</i> L., 1753
130601	<i>Zannichellia pedunculata</i> Rchb., 1829
130621	<i>Zea mays</i> L., 1753
130663	<i>Ziziphus zizyphus</i> (L.) Meikle, 1977



 **Conservatoire  
d'espaces naturels  
Provence-Alpes-Côte d'Azur**

Siège :

4, avenue Marcel Pagnol

Immeuble Atrium Bât B.

13 100 Aix-en-Provence

Tél : 04 42 20 03 83

Fax : 04 42 20 05 98

Email : [contact@cen-paca.org](mailto:contact@cen-paca.org)

[www.cen-paca.org](http://www.cen-paca.org)

Responsable du Pôle Alpes-Maritimes :

Anaïs Syx

90 chemin Raymond

06160 ANTIBES

Courriel : [anais.syx@cen-paca.org](mailto:anais.syx@cen-paca.org)

Le Conservatoire d'espaces naturels  
de Provence-Alpes-Côte d'Azur  
est membre de la Fédération  
des Conservatoires d'espaces naturels

 **Conservatoires  
d'espaces  
naturels**

Ce travail a été réalisé grâce au soutien technique et financier des partenaires suivants :

